دعوة الحق

أمريكا تحتضر اقتصادياً.. وتفككها وانهيارها بات وشيكاً

المكوس والضرائب محرمة والعاملين بها من الظلمة

الأمن والاطمئنان يسود الولايات الخاضعة لحكم الشريعة في الصومال واليمن

أمريكا تستخدم الحكومات العميلة لتقاتل نيابة عنها

معركة المصحف ..

وصية الإمام حسن البنا الأخيرة .. من ينفذها؟!

الجهاد "ذروة سنام الإسلام" جريمة تصل عقوبتها إلى الإعدام في السعودية!

القاعدة في قلب الثورات العربية

دعوة الحق - العدد الثاني ربيع ثاني ١٤٣٣هـ مارس ٢٠١٢م

القاعدة سيف الأمة المسلمة..

على الكفار والمعتدين

بسم الله الرحمن الرحيم

من أسامة إلى أوباما

سلام على من اتبع الهدى,,

اما بعد : لو أن رسائلنا إليكم تحملها الكلمات ، لما حملناها إليكم بالطائرات ,,

فإن الرسالة المراد إبلاغها لكم عبر طائرة المجاهد البطل عمر الفاروق فرّج الله عنه هي تأكيد على رسالة سابقة بلغها لكم أبطال الحادي عشر وكُررت من قبل ومن بعد ، وهي:

لن تحلم امريكا بالأمن حتى نعيشه واقعاً في فلسطين ، وليس من الإنصاف أن تهنئوا بالعيش وإخواننا في غزة في أنكد عيش .

وعليه ,, فبإذن الله غاراتنا عليكم ستتواصل ما دام دعمكم للإسرائيليين متواصل .

والسلام على من اتبع الهدى

فَيَا وَيلَ أَمرِيكَا وَيَا وَيلَ أَهلِها ... كَأَنّي بِقَاعِدَةِ الجِهَادِ استَعَدّتِ

لِيومٍ كَرِيهٍ كَالثّلاثَاءِ عِندَمَا ... سَفَكنَا دِمَاءَ الكَافِرِينَ فَطُلّتِ

جهاد متواصل رغم الحرب العالمية الشرسة عليها

الشيخين بن لادن والظواهري يضعان الخطط

تدمير مقر البنتاغون وزارة الدفاع الامريكية

تدمير برجي مركز التجارة العالمية في نيويورك

تدمير السفارة الامريكية في كينيا

تدمير المدمرة الامريكية كول في ميناء عدن

تدمير السفارة الامريكية في تنزانيا

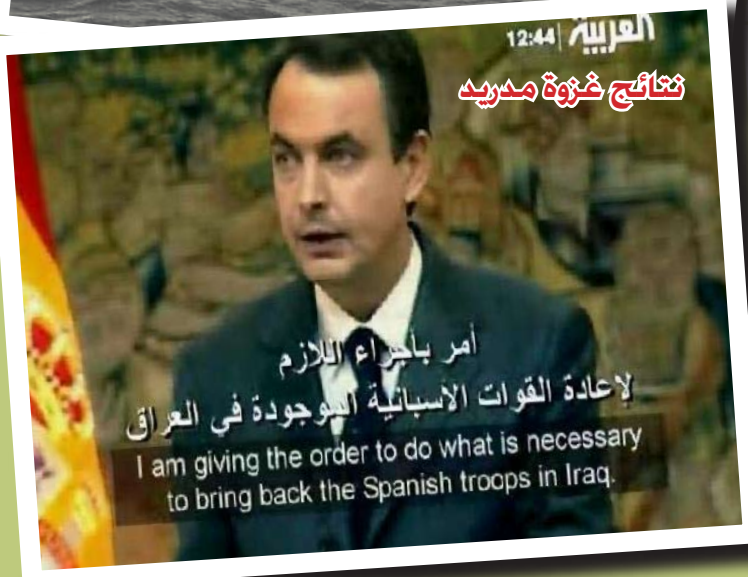

غزوة مدريد أجبرت أسبانيا على الانسحاب من العراق

جهاد متواصل رغم الحرب العالمية الشرسة عليها

تدمير ناقلة نفط فرنسية قرب سواحل اليمن

غزوة لندن..بريطانيا تذوق بعض ما يعانيه المسلمون

الهجوم على السفارة الأمريكية في صنعاء

تفجيرات بالي ضد الصليبيين الذين دعموا فصل تيمور الشرقية عن أندونيسيا

كوماندوز القاعدة يتدربون قبل احدى الغزوات

القاعدة أغرقت أمريكا في الوحل العراقي

بعد عشر سنوات من مجيء القوات الامريكية للقضاء على القاعدة في افغانستان ازدادت القاعدة قوة واستمر النزيف الامريكي

كلمة الحق

انفرد المنهج الإسلامي الجهادي الذي تمثله قاعدة الجهاد بالدعوة دون غيره إلى إسقاط الأنظمة العربية والخروج على الحكام الطواغيت الذين مرقوا من الدين ووالوا أعداء الأمة وأذلوا الأمة ونهبوا ثرواتها وأفقروا شعوبها.

كانت دعوة القاعدة تبدو للكثيرين كأنها صرخة في واد ونفخ في رماد في حين اكتفى الآخرون إما بالسعي لمحاولة الدخول في حكومات الأنظمة حتى لو بمنصب هزيل كوزير بدون وزارة او مشاركتها بأي مقعد في المجالس التشريعية التي لم تجدي نفعاً طوال السبعين عاماً الأخيرة.

كانت القاعدة تؤكد دوماً ألا جدوى لمحاولة بعض الحركات الإسلامية إصلاح النظام من داخله ولا حل مع هذه الانظمة إلا بالتغيير الجذري واقتلاع أركان حكمها من جذورهم، وفي حين كان كثير من شيوخ الفضائيات المعروفين حتى أيام قليلة قبل انطلاق الثورات يفتون بحرمة الخروج على الحكام الطواغيت وكانوا يعيبون على منهج القاعدة دعوته للثورة على الحكام قالت الشعوب كلمتها ولم تستمع لفتاوى المخذلين ولم تتأثر بآرائهم الشاذة المخالفة للإسلام الذي يدعو للوقوف في وجه الظلم.

الشعوب العربية قالت بأفعالها أن المنهج الصحيح للتعامل مع انظمة الطغيان هو الثورة عليها، وأنه لا بديل عن اسقاط الأنظمة وتقديم التضحيات والدماء حتى إزالتها .

في هذا العدد

٦ القاعدة في قلب الثورات العربية
٨ الظواهري: سقوط الأنظمة العربية هزيمة جديدة لأمريكا
٩ أمريكا تسعى لتنصيب حكام عملاء جدد
١٠ القاعدة تبارك عملية إيلات واقتحام الصفارة الاسرائيلية
١٢ القاعدة: لا لأي عملية قرب الأسواق أو الاماكن المزدحمة
١٤ أربع كوارث قاصمة واجهتها أمريكا في العقد الأخير
١٥ حصاد الثورات
١٧ فرح وسرور الشيخ أسامة بن لادن بوقوع الثورات العربية قبل استشهاده
١٨ القاعدة تحذر: المجلس العسكري هم رجال مبارك وأمريكا في مصر

١٩ جبهة النصرة تعلن عن غزوة النصرة لحرائر الشام
٢١ استياء السوريين من تصريح مشعل أن حماس وفية للنظام السوري
٢٢ الاخوان المسلمين بعد الثورة .. تصريحات ومواقف مخالفة للشريعة
٢٤ معركة المصحف .. وصية الإمام حسن البنا الأخيرة .. من ينفذها؟!
٢٦ أمريكا تستخدم الحكومات العميلة لتقاتل نيابة عنها
٢٧ تفجير خط الغاز المؤدي لإسرائيل لماذا؟
٢٨ التيار السلفي الجهادي في تونس المشعل الحقيقي للثورة التونسية
٢٩ أمريكا تحتضر اقتصادياً، وتفككها وانهيارها بات وشيكاً
٣١ أخلاق المجاهدين .. الأفعال تتحدث

٣٤ من شهداء المنهج الإسلامي الجهادي في غزة الذين استشهدوا على يد اليهود
٣٧ السلفية الجهادية في غزة في انتشار
٤٠ الأمن والاطمئنان يسود الولايات الخاضعة لحكم الشريعة في الصومال
٤٣ أنصار الشريعة في اليمن نموذج للحكم الإسلامي الراشد
٤٥ مشاهدات صحفيين مستقلين من المناطق الخاضعة لأنصار الشريعة في اليمن
٤٨ شهيد الدعوة.. الشيخ العالم العامل انور العولقي
٤٩ الجهاد ذروة سنام الإسلام جريمة عقوبتها تصل إلى الإعدام في السعودية
٥٠ المكوس والضرائب محرمة والعامل بها من "الظلمة"

مؤسسة دعوة الحق للدراسات والبحوث

القاعدة في قلب الثورات العربية

زعم بعض من تقدمهم وسائل الإعلام على شاشاتها من شيوخ الفضائيات ومن يسمون أنفسهم بالمحللين السياسيين والمفكرين أن الثورات العربية أثبتت فشل منهج القاعدة في التغيير وأن القاعدة هي الخاسر الأكبر من الثورات العربية! فما مصداقية هذه الدعاوى التي يرددها من لم يكن يجرؤ قبل عام الثورات 2011م على انتقاد أي نظام من الأنظمة العربية فضلاً أن يدعو إلى الثورة عليه وإسقاطه!

لو رجعنا بالتأريخ سنة ونصف – فقط – من الآن لأدركنا يقيناً بأن "قاعدة الجهاد" هي الجماعة الوحيدة التي كانت تنادي بالخروج على الحكام : فجميع الجماعات الأخرى – وأكثر علماء الأمة – كانوا ينهون عن الخروج ويعدّونه من المعصية ومن الكبائر ومن أعظم الفتن ، ولكن قاعدة الجهاد ثبتت على دعوتها وأصرّت على العمل في تحقيقها حتى صارت واقعاً يراه العالم أجمع ، فهذه الثورات هي تحقيق لحكم شرعي أجمع عليه العلماء ، وكانت "قاعدة الجهاد" تدعوا – دون بقية الجماعات – لتفعيل هذا الحكم .. ، فهي كانت – ولا زالت – تدعوا جموع المسلمين للخروج على هؤلاء الطواغيت ، فهذا الخروج الشعبي هو في حقيقته تحقيقٌ لدعوة "قاعدة الجهاد" .

إن الخاسر الأكبر من هذه الثورات هو الغرب الذين أطاحت الشعوب العربية بعملائه المخلصين ، فهذه الثورات قلبت الكثير من المخططات الغربية التي استكانت الشعوب الإسلامية لها عن طريق تبعيّة حكامها ، فهذه الشعوب المحرَّرة هي أقرب ما تكون اليوم إلى فكر ومنهج "قاعدة الجهاد" من أي وقت مضى .

إن الرابح الأكبر من هذا الربيع العربي هم أهل الإسلام ، والغرب والمرتدّون يحاولون بشتى الوسائل والسُّبل احتواء هذه الثورات أو توجيهها عن طريق زرع الفتنة بين شباب الإسلام وخلق الشقاق والتنازع بينهم ، وهذه المحاولات الجادة الخطيرة من الغرب كبيرة لدرجة أن البعض بدأ يردد بأن هذه الثورات هي صنيعة غربيّة ، ونسي هؤلاء – أو تناسوا –بأن للكون إله واحد فقط يدبّر الأمر من عنده ويفعل ما يشاء ويختار ، وليس للغرب هذه الصفة أو الخاصيّة التي أنكرها هؤلاء للواحد الأحد وأضفوها على الغرب فيعتقدون بأنه لا يكون في الكون إلا ما شاء الغرب !!

هذه الثورات قامت رغم أنف الغرب ، وقد فاجأت الجميع ،

فكر القاعدة ينتصر في الثورات والغرب هو الخاسر الأكبر

إن قاعدة الجهاد لم تكن أكثر اعتزازاً بأمتها منها اليوم

إن "قاعدة الجهاد" ليست أفراداً أو أشخاصاً كما يظن البعض، بل هي تحقيقٌ لمنهج قرآني ربّاني متجذّر في الحقائق الشرعية، ولا يمكن فصل هذه المنهج عن واقع الدين الإسلامي، فما حقّقته الأمة الإسلامية من حريّة سياسية، وما بذلته من دماء وأشلاء في سبيل إسقاط هذه الأنظمة الطاغوتيّة هو تحقيق لدعوة "قاعدة الجهاد" الشرعية المبنية على: عقيدة الجهاد في سبيل الله، وعقيدة الأمر بالمعروف والنهي عن المنكر، وعقيدة دفع الكفر وإزالته، فكيف يكون خاسراً من يرى تحقيق دعوته واقعاً عمليا !!

وهي ردة فعل على الظلم القهر المتواصل لعقود، وهي نتاج الوعي الذي صمد من أجله خيرة رجالات الإسلام ليبلغوه هذا الجيل .. فليس الأمر محض صدفة ولا فلتة من فلتات التأريخ، بل الأمر نتاج عمل وجهد وتضحيات كثيرة عظيمة جليلة لعقود طويلة، بل لقرون.

الفرق بين "قاعدة الجهاد وغيرها من الفرق والجماعات الإسلامية: أن قاعدة الجهاد ترى أن أفضل طريقة لنصرة الدين الإسلامي اليوم هي الطريقة الشرعية المتمثّلة في "الجهاد في سبيل الله" بالمعنى الخاص، بينما يرى غيرها ضرورة تأخير – أو ترك – الجهاد والتزام العمل السياسي أو الدعوي أو التربوي، وقد أثبتت الثورات العربية بأن الجهاد هو الحل الأمثل لمشاكل الأمة، ولكن الغرب الصليبي والمكر اليهودي والإعلام الموجّه يحاول بشتى الطرق إفساد هذا الرأي أو صرف نظر المسلمين عنه بشتى الوسائل والطرق.

الغرب بعد الثورات العربية بين فكّي كمّاشة

فهم بين إنجاح هذه الثوارت التي ستحقق الإستقلالية للشعوب الإسلامية، ولا شك أن هذا من أعظم الخسارة للحكومات الغربية التي عملت طوال قرون ثلاثة على زرع روح الإنهزامية والإستعباد بين الشعوب المسلمة، أو أن يكيدوا لهذه الثورات ويعملوا على عدم إنجاحها ليُصبح البديل: الجهاد والإلتحاق بركب المجاهدين .. فهم بين: قيام حكومات إسلامية – أو حتى علمانية ديمقراطية – تحقق الإستقلالية للشعوب الإسلامية وتُطلق العنان للدعوة إلى الله بين أفراد المجتمع الإسلامي، أو أن يحاربوا هذه الثورات ويزجوا بالشباب المسلم في أحضان "قاعدة الجهاد" ..

هذا الوضع الدقيق والخطير هو ما يُقلق الغرب الآن، ولا أظن أن تَطْرف لهم عين أو يغمض لهم جفن في السنوات القادمة، فهي سنوات حاسمة في تأريخ الأرض .. ولعل من أعظم النّعم على هذه الثورات العربية: وجود "قاعدة الجهاد"، فلولاها لتدخّل الغرب لصالح الحكام، أو لتدخّلوا بشكل أكبر وأوضح في الثوارت بقصد إسقاطها وإفشالها، فوجود "قاعدة الجهاد" يقلق الغرب ويجعلهم يحسبون لخطواتهم ألف حساب، فهم لا يريدون أن يكونوا سبباً في تجنيد الشباب المسلم لصالح "قاعدة الجهاد"، فالحقيقة أن "قاعدة الجهاد" كابوس سياسي للغرب قبل أن تكون كابوساً عسكريا، وهي من أعظم النعم على الشعوب الإسلامية، وعلى من يتطلّع – من المسلمين المخلصين – للإرتقاء بالدول الإسلامية الثائرة أن يعلم بأن قاعدة الجهاد اليوم هي الورقة الرابحة للثورات وليس العكس كما يظن البعض أو كما يريد الإعلام الغربي أن يصوّره للمسلمين.

مواقف قادة المجاهدين المؤيدة والداعمة للثورات العربية

انقضى العام الأول من موجة الثورات العربية المتتابعة والمترابطة في سلك واحد، وكان التيار الجهادي فيها كلها، مرحّباً ومشجّعاً، وداعماً وناصحاً، بل كان مشاركاً بقوة في الأنشطة السلمية كما في المواجهات المسلحة، كجزء من التيار الشعبي العريض، معتبراً أن إسقاط الطواغيت واجب شرعي، ولا إمكان للغض عنه أو التساهل فيه، ما دامت ظروفه وأسبابه قد توافرت، وقد ظل القادة لعشرات السنين يدعون إلى إسقاط الأنظمة العميلة والمتآمرة، فهل يتلكؤون عن الإسهام فيه بعدما نهضت الأمة من غفوتها؟

عز الشرق أوله دمشق

في 28-7-2011م وجه الشيخ أيمن الظواهري خطابا مسانداً للثورة السورية كشف فيه مكائد أمريكا ضد

إن انتصار القاعدة على الصليبية ملموس لا يمكن انكاره ، فقاعدة الجهاد هزمت قوى العالم أجمع في أفغانستان والعراق ، وانضوى تحت رايتها جند الصومال واليمن والمغرب الإسلامي ، وجنودها متواجدون في الشام ومصر والمغرب الأدنى والأوسط والأقصى ، وفي بلاد ما وراء النهر وما دونه من المشرق الإسلامي ، بل توجد لها خلايا في أكثر دول الغرب ، ورُفعت رايتها في الربيع العربي بشكل لافت لا يمكن تجاهله أو التغافل عنه ، فأين هذا كله من الإعلام النصراني اليهودي الموضوعي !!

الثورة.

وقال الظواهري:" يا أحرار الشام ومجاهديها, أحسب أنكم لا تنطلي عليكم مكايد الاستكبار العالمي وحيل الصليبية الجديدة, فأمريكا التي تعاونت مع بشار الأسد طوال عهده تزعم اليوم أنها تقف معكم لما رأته وقد مادت به الأرض من زلزال غضبتكم, وبعد أن نُكِبت في تونس ومصر بفقد اثنين من أكبر عملائها تسعى واشنطن اليوم لأن تقيم مكان الأسد الذي حرس حدود الكيان الصهيوني بإخلاص نظامًا آخر يبدد ثورتكم وجهادكم في حكم يتبع أمريكا ويرعى مصالح إسرائيل ويمنح الأمة بعضًا من الحريات".

القاعدة تدعو الثوار الليبيين إلى المشاركة في إدارة الدولة الجديدة

في 3-10-2011 دعا الشيخ أبو مصعب عبد الودود أمير تنظيم القاعدة في بلاد المغرب الإسلامي الثوار الليبيين إلى المشاركة في إدارة الدولة الجديدة وبناء مؤسساتها.

وأكدّ عبد الودود بعد ان قدم " تهنئة بانتصار أحفاد عمر المختار" على ضرورة أن يعبّر نظام الحكم في ليبيا بكل وضوح عن قيم الشعب الليبي المسلم الأصيلة وينص بكل صراحة لا لبس فيها بأن الشريعة الإسلامية هي المصدر الوحيد للتشريع، ولا يحق لأي طرفٍ خارجي أو داخلي المساومة عليه أو فرض بدائل عنه .

ودعا الشعب الليبي المسلم إلى الحرص كل الحرص على حماية ثورته والحذر كل الحذر من أن يُسرق منه انتصاره وثورته من طرف دول الكفر والردة والمستغربين من أبناء فرنسا والغرب الكافر أخزاهم الله.

فلا ينبغي على أهلنا في ليبيا إقصاء الثوار الحقيقيين عن إدارة الدولة الجديدة وبناء مؤسساتها، فالذي ضحّى بنفسه وخاطر بحياته وساهم بكل ما يملك لتحرير ليبيا هو أوثق وأأمن على مستقبل ليبيا، فعلى الشعب الليبي أن يكون واعيًا ومتيقظًا وأن لا يخضع للابتزاز وأن يستقل بقراراته ويتخلّص من أي هيمنةٍ خارجية ولا ينصاع للإملاءات الشريرة لأمريكا والناتو وبعض الدولة العربية المرتدة التي دأبت على تمييع الثورات الشعبية الصادقة.

القاعدة: النظام الجزائري أغلق الحدود لمنع نصرة الثورة الليبية

اعتبر أبو مصعب عبد الودود أنَّ انتصار الثورة الليبية هو قبل كل شيء انتصارٌ للشعب الجزائري المسلم الذي يتحيَّن رجاله وشبابه الأحرار الفرصة المناسبة للثورة الشاملة على الجنرالات الخونة لإسقاط حكمهم الطاغوتي الظالم الفاسد الذي تلطّخ بدماء مئات الآلاف من الجزائريين المسلمين.

وقال:" إنَّ الشعب الجزائري المسلم متعاطفٌ من أول يوم مع ثورة الشعب الليبي توّاقٌ منذ أول لحظةٍ لنصرتها، ولكن النظام المجرم المستبد ومنذ البداية سارع لإغلاق الحدود لمنع الجزائريين من نصرة إخوانهم ووقف أي إمدادٍ أو مساعدةٍ لهم بأي شكلٍ من الأشكال، تمامًا كما فعل نظام المجرم مبارك عندما أحكم الحصار على غزة لمنع المسلمين من نصرة إخوانهم الفلسطينيين، فتعدَّد الطغاة والخيانة والعمالة واحدة، واختلفت الحدود وخذلان القضايا العادلة واحد.

الظواهري : يعتبر سقوط الأنظمة العربية هزيمة جديدة لأمريكا

في خطابه بتاريخ 12-10-2011 " وتتوالى هزائم الأمريكان" قال الدكتور أيمن الظواهري:" كم هي عظيمةٌ هذه الأيام التي نحياها، فالحمد لله أن مدَّ في أعمارنا حتى ندركها بأحداثها العظام ووقائعها الجسام ونرى بأمِّ أعيننا تساقط الطواغيت الفسقة الفجرة الظلمة وتهاوي عروشهم، متزامنًا مع هزائم سيدتهم أمريكا رمز الإجرام في التاريخ البشري.

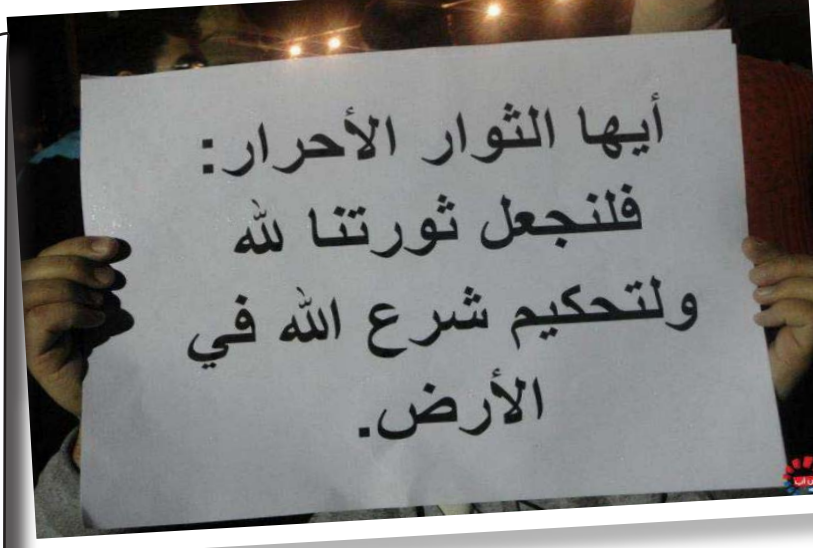

فقد هاجم مجاهدو الإسلام أمريكا في عقر دارها في أضخم هجوم بعد "بيرل هاربر" ثم هُزمت أمريكا في العراق واضطرت للانسحاب، ثم هُزمت في تونس وفقدت عميلها فيها، ثم هُزمت في مصر وفقدت أكبر عملائها فيها، ثم هُزمت في أفغانستان وبدأت في الانسحاب منها، ثم هُزمت في ليبيا وفقدت عميلها الذي شاركها في حربها على الإسلام باسم الإرهاب والذي سلَّم لها كل ما لديه من عتاد المفاعلات النووية، فنبارك للشعب الليبي المسلم المجاهد المرابط بل نبارك لأنفسنا ولكل مسلم ولكل شريفٍ حر ولكل مستضعفٍ في هذه الدنيا، فقد هُزم الطاغية الجبار المتزندق الفاسد المفسد بعد أكثر من أربعين سنة من القهر والظلم والاستبداد والسرقة وقمع الحركات الإسلامية.

القاعدة تحذر من سرقة الناتو للثورة الليبية

وأضاف الظواهري مخاطباً الليبيين:" يا أهلنا في ليبيا، لقد انتزعتم هذا النصر المؤزَّر بدمائكم وأشلائكم فلا تسمحوا لأحدٍ أن يستلبه منكم، فهناك العديد ممن يتربص بكم لينتزع منكم كل هذا النصر أو بعضه، وعلى رأس هؤلاء عصابة الناتو الغربية.

الناتو الذي يقتل إخوانكم في أفغانستان والعراق ويعذِّبهم في سجونه السرية وفي جوانتانامو، ويسلِّط الصهاينة المجرمين على إخوانكم في أكناف بيت المقدس، ويسرق ثروات أمتكم تحت تهديد بوارجه وطائراته.

الناتو هذا، أول ما سيطالبكم به هو أن تتخلوا عن إسلامكم، فسيطالبكم بأن لا تحكموا بالشريعة، وأن تلتزموا بمنظومته الفكرية والقانونية في السياسة الخارجية والتشريع والإعلام والتعليم وسائر نواحي الحياة، وقد بدأ المسئولون الغربيون يصرِّحون بأنه يجب تطهير صفوف الثوار من المتطرفين والمتشددين، وإذا تكلم الغربيون عن المتطرفين والمتشددين فاعلموا أنَّهم يتكلمون عن الشرفاء الأحرار المدافعين عن دينهم وحرماتهم وأهلهم وبلادهم.

القاعدة تحذّر: أمريكا تسعى لتنصيب حكام عملاء جدد

حذر الشيخ أيمن الظواهري من أن الناتو وعلى رأسه أمريكا لا يروق لهم أن يتعاملوا مع الأشراف الأحرار المستقلين، ولكنهم يحرصون على التعامل مع العملاء والتابعين والوكلاء، ولذا يصفون كل حرٍّ شريفٍ مستقل بأنه إرهابي ومتطرف ومتشدد وأصولي ووهابي وقاتل للمدنيين... إلى آخر قاموس الأوصاف التي حفظناها عن ظهر قلب.

والغربيون والأمريكان يصرِّحون في أبحاثهم وكتبهم وإصدارات مراكز بحوثهم بما يريدون، إنهم يريدون أن يحكم اللادينويون والملحدون والتابعون للغرب العالم الإسلامي.

الذين لا يقبلون بالشريعة ويلتزمون بالمنظومة الفكرية والسياسية الغربية ولا يحرِّضون على الجهاد ولا تحرير أراضي المسلمين ولا يحافظون على ثرواتهم من السرقة والنهب، هؤلاء هم أصدقاء الغرب المفضَّلون، الذين يؤكد الغرب على ضرورة دعمهم ماديًا ومعنويًا كما صرَّحت إصدارات مؤسسة راند وغيرها بذلك صراحةً.

القاعدة لأهل سوريا: لا تعتمدوا على الغرب ولا على العرب واعتمدوا على الله

قال الشيخ الدكتور أيمن الظواهري في رسالته للشعب السوري " إلى الامام يا أسود الشام" إن عليهم ألا يعتمدوا على الغرب ولا أمريكا ولا على حكومات العرب وتركيا.

وأضاف:" لا تعتمدوا على الغرب وتركيا الذين تعاملوا وتفاهموا وتشاركوا مع هذا النظام لعقود، ولكنهم بدأوا في التخلي عنه لما رأوه يترنحُ، ولكن اعتمدوا على اللهِ وحده، ثم على تضحياتِكم وصمودِكم وثباتِكم.

القاعدة تبارك عملية إيلات واقتحام السفارة الإسرائيلية

هنأ الشيخ أيمن الظواهري منفذي عملية إيلات الجهادية التي قتل فيها ثمانية جنود وضباط إسرائيليين وأصيب آخرون وقال:" إخواننا المجاهدين الذين قاموا بعمليتي إيلات أسأل الله أن يجزيهم خير الجزاء وأن يمدهم بعونه ومدده حتى يواصلوا النكاية في العدو الصهيوني، وقد كان من مغانم عمليتهم المباركة كشف خيانة المجلس العسكري الحاكم الذي سارع بدفع قواته لمطاردتهم حفاظًا على أمن إسرائيل وبدأ في التفاوض مع إسرائيل ليتسوَّل منها زيادة عدد القوات في المنطقة (ج) حتى يطارد أعداء إسرائيل.

مضيفاً أن المجلس العسكري لم يتحرك لمَّا قامت إسرائيل بقصف غزة، ولكنه تحرك لمَّا وصل المجاهدون لإيلات أو أمِّ الرشراش المصرية وضربوا قوات اليهود فيها، هنا أحسَّ المجلس العسكري أنه قصَّر في مهمته التي كلَّفه بها الأمريكان فبدأ يتحدث عن الأمن القومي المصري الذي يعني به في الحقيقة أمن حدود إسرائيل.

وأنا أذكِّر أهلنا في مصر أنَّ أول ما صرَّح به المجلس العسكري حين تولَّى السلطة هو أنه حريصٌ على الالتزام بالاتفاقات الدولية، أي حريصٌ على ضمان سلامة حدود إسرائيل.

وأذكِّر أهلنا في مصر أنَّ المجلس العسكري لا زال يمد إسرائيل بالغاز ولا زال يمنع البضائع من الوصول لغزة ولا زال يهدم الأنفاق التي تمد أهل غزة بالغذاء والدواء.

وفي هذا الصدد فإني أحيِّي الهبَّة الشعبية التي ثارت ضد السفارة الإسرائيلية والتي أسقطت العلم الإسرائيلي من فوق بنايتها، ذلك العلم الذي كان يدنِّس هواء مصر في رعاية السادات ومن بعده حسني مبارك ثم المجلس العسكري.

إن كلَ هؤلاء لا يريدون سوريا مسلمةً حرةً مستقلةً قويةً مجاهدةً ضد إسرائيلَ، ولكنهم يريدون سوريا تابعةً مستضعَفةً منفصلةً عن دينها وتراثها وتاريخها وأمجادها، يريدون سوريا تعترفُ بإسرائيلَ، وتتماشى مع وتخضعُ للظلم العالمي، الذي يسمونه بالشرعية الدولية.

يا أهلَنا في سوريا لا تهنوا ولا تحزنوا، وأبشروا، فإن النظامَ الفاسدَ المتعفنَ قد بدأ في الترنح، وبلغ به الإنهاكُ مبلغَه، فواصلوا انتفاضتَكم وغضبتَكم، ولا تقبلوا إلا بحكومةٍ شريفةٍ مستقلةٍ تحكُمُ بالإسلامِ، وتطهرُ البلادَ من الفسادِ، وتتصدى لأعداءِ الأمةِ.

الظواهري يدعو العرب والمسلمين لنصرة إخوانهم السوريين

وقال الظواهري: "إني أناشدُ كلَ مسلم وكلَ شريفٍ حرٍ في تركيا والعراقِ والأردنِ ولبنانَ أن يهبَ لنصرةِ إخوانه في سوريا بكلِ ما يملكُ؛ بنفسه وماله وقوله ورأيه ومعلوماته.

إن هذا النظامَ الطائفيَ العميلَ خطرٌ على الأمةِ المسلمةِ كلِها، إنه النظامُ الذي حارب الإسلامَ والمسلمين لعقودٍ في داخلِ سوريا وخارجِها ، والذي اعتدى على حرماتِ المسلمين وأنفسِهم وأموالِهم وأعراضِهم وكرامتِهم، والذي يحتفظُ في سجونه بزهرةِ شبابِ الأمةِ، ويعذبُهم ويقتلُهم، والذي يحمي حدودَ إسرائيلَ قرابةَ أربعين عامًا، والذي شارك أمريكا في حربِها على الإسلام باسم الإرهابِ، والذي سفك دماءَ المسلمين في مجازرَ بشعةٍ في حماةَ وحمصَ وجسرِ الشغورِ ودرعا لعقودٍ متتاليةٍ، والذي يضمُ مجموعةً من اللصوصِ السراقِ، الذين ينهبون ثرواتِ سوريا وخيراتِها بالحديدِ والنارِ".

القاعدة تدعو الشعب الجزائري للثورة على حكامه العملاء

قال الشيخ أبي يحيى الليبي في كلمة بعنوان " الجزائر ومعركة الصبر" 19-10-2011 إن الجزائر يحكمها حفنة حاقدة ارتمت في أحضان الاستعمار وراحت تنفذ خططه بالوكالة ولم تنقطع موالاتها له منذ الاستقلال المزعوم

القاعدة تفتح أيديها للجماعات الإسلامية الأخرى للتعاون

دعا الشيخ أيمن الظواهري العاملين للإسلام في كل مكان إلى التعاون وقال لهم:

إنّ أيدينا ممدودة لكم، وصدورنا مفتوحة لكم، لنتعاون على أن تكون كلمة الله هي العليا، وأن تكون الشريعة في ديار الإسلام حاكمة لا محكومة، آمرة لا مأمورة، قائدة لا مقودة، لا تزاحمها شرعيّة، ولا تشاركها مرجعيّة، وأن نتكاتف لنحرّر ديار المسلمين من كلّ غازٍ معتدٍ، وكلّ عميل مفسد، وأن ننصر كلّ مظلوم في هذه الدنيا.

إخواني العاملين للإسلام، لقد انفتحت في تونس المنتفضة ومصر المرابطة الأبواب بزوال الطاغيتين المفسدين، فتعاونوا وتعاضدوا وتساندوا، وحرّضوا الأمّة المسلمة في تحرّك شعبيّ شامل، وهبّة دعويّة عامّة، لتكون الشريعة حاكمة لا محكومة، ولتتطهّر البلاد من الفاسدين واللصوص، وتنتهي مأساة الأسرى المظلومين، وتقسّم الثروات بالقسط والعدل، وتزول كل أنواع الظلم الاجتماعيّ والسياسيّ ، ولكي تعود بلداكما قلعتين للإسلام، وناصرتين للمسلمين في فلسطين وفي كلّ مكان.

وإلى يومنا هذا، فلا زالت فرنسا ومعها الغرب يخطّطون وعملاؤها في الجزائر ينفّذون، ودول الصليب تأمر وعبيدها في الجزائر يطيعون.

وحيّا المجاهدين الذين رفعوا راية الوفاء للعقيدة والدين وحفظ تضحيات الآباء والأجداد الصادقين، وانتفضوا في وجه أولئك العملاء الذين أظهروا ما كانوا يكنّونه من العداء الأسود للدين وأهله، وعادوا لإحياء ممارسات ربيبتهم فرنسا بل زادوا عليها وضاعفوها وتسلّطوا على الشعب وطليعته من العلماء والمجاهدين بالتقتيل والتنكيل والأسر والتهجير والتخريب والتدمير.

وحث الشيخ الشعب الأبي على الثورة في وجه الظلم والطغيان بتصميم أكبر وجهد أقوى حتى يطيح بهذا النظام العفن، الذي سرق الثورة وبدّد الثروة وأغنى العدو ، وأفقر وحرم الشعب من طيّب خيراته.

وقال الليبي أن المجاهدين هم أبناء الجزائر الصادقين الذين رضوا لأنفسهم أن يستلذّوا شظف العيش في الأودية والجبال والصحاري والغابات والأدغال، وصبروا على طول المجابهة مع ذلك النظام المستبد، وواجهوه بإيمانهم الراسخ وعزيمتهم الثابتة، وقدّموا من التضحيات المتواصلة ولا زالوا يقدمون؛ هؤلاء هم من يحمل همّكم ويحرصون كل الحرص على إنقاذكم وتحريركم ويبذلون الغالي والنفيس للتنفيس عنكم وقد جعلوا نحورهم دون نحوركم، فسعادتكم الحقة في الوقوف بجانبهم وتقوية صفوفهم واحتضانهم ومساندتهم، وما جهادهم إلا جهادكم وما نصرهم إلا نصركم.

الشيخ أبو يحيى الليبي يدعو الليبيين للاحتفاظ بأسلحتهم

وجه الشيخ أبي يحيى الليبي رسالة إلى الشعب الليبي بعنوان " ليبيا ماذا يراد لها؟" قال فيها إن التخلي عن السلاح يعني بكل بساطةٍ الرجوعَ إلى العبوديةِ بثوبٍ جديدٍ.

وقال الليبي :" إذا كانت الأسلحة في أمريكا تباع كما يباع البَطيخ، وتصل إلى يدِ كلِّ مجرمٍ سفَّاكٍ سفَّاح، ويعدُّ الترخيص لبيعها وشرائها نوعاً من أنواع الحرية المصانة والتي لا يجوز المساس بها، فلِمَ تسعى أمريكا وأخواتُها من دول الغربِ إلى منع وحرمان شعوبنا من هذا الحقِّ الذي كفله لنا ديننا الإسلامي قبلَ أن توجدَ أمريكا وتُشرَّعَ قوانينها، وهل يرون أن شعوبهم أورع وأبعد عن سفك الدماء الممنوعةِ منَّا معشرَ المسلمينَ؟

ولهذا فبجانب دعوتنا لشعبنا المسلم في ليبيا بأن يحتفظوا بسلاحهم في أيديهم، ندعوهم أيضاً بأن يتخذوا هذا السلاح للدفاع عن دينهم وأنفسهم وأعراضِهم وأموالِهم منضبطين في ذلك بضوابط الشرع الدقيقةِ والصريحةِ، بعيداً عن العصبيات القبلية، والنزاعات الجاهلية وليحذروا أشد الحذر من أن يسفكوا بها دماً حراماً لمسلمٍ أو كافرٍ.

الظواهري يحرض الباكستانيين على الثورة

حرّض الشيخ أيمن الظواهري جماهير الأمّة المسلمة في

القاعدة: لا لأي عملية قرب المساجد أو الأسواق أو الاماكن المزدحمة

وجه الشيخ أيمن الظواهري رسالة للمجاهدين في كل مكان أوصاهم فيها أن يتلاحموا مع جماهير الأمّة المسلمة، ويحرصوا على خدمتهم، والدفاع عنهم، والمحافظة على سلامتهم وحرماتهم، والبعد عن أيّ عمل يعرّضهم للخطر في الأسواق أو المساجد أو الأماكن المزدحمة، وقال: إنّنا ما خرجنا من بيوتنا وهجرنا أوطاننا إلا دفاعًا عنهم، وعن كرامتهم.

باكستان على الانتفاض ضدّ العسكر المرتزقة والساسة المرتشين الذين يتحكّمون في مصائرهم، والذين حوّلوا باكستان لمستعمرة أمريكيّة، تقتل فيها من تشاء، وتأسر منها من تشاء، وتدمّر من قراها ما تشاء. وقال: إن أولئك العسكر والسّاسة الذين باعوا عزّة باكستان وكرامتها بحفنة من الدولارات.

ودعا الشعب الباكستاني المسلم، إلى ان ينتفض كما انتفض إخوانهم في تونس ومصر وليبيا واليمن وسوريّا.

الظواهري للثوار اليمنيين: لا تنخدعوا بحيل السياسة ولا تستبدلوا ظالماً بظالم

وجه الشيخ أيمن الظواهري رسالة لأهل اليمن الحبيبة، يمن المدد، ويمن الإيمان والحكمة؛قال فيها إنّنا معهم في انتفاضتهم ضدّ الظالم العميل الفاسد علي عبد الله صالح وعصابته، ونوصيهم بأن لا ينخدعوا بحيل السياسة، وأعوان أمريكا الخليجيين، الذين يريدون أن يجهضوا ثورتهم المباركة ليستبدلوا ظالما بظالم، ووكيلا لأمريكا بوكيل آخر، فعليهم أن يواصلوا تضحياتهم وغضبتهم حتى يزول النظام الفاسد العميل، ويقوم مكانه نظامٌ صالحٌ يحكم بالشريعة، وينشر العدل، ويبسط الشورى، ويُقسّم المال بالحق، ويسوّي في الحقوق بين الضعيف والقويّ، ويجتثّ الفساد، ويطرد الأمريكان وأذيالهم من يمن العزّة والكرامة.

الشيخ أبو يحيى الليبي :الثورات خطوة في مسيرة التغيير الحقيقية

إنّ إسقاط هذه الأنظمة العميلة الفاسدة ليس هو النهاية في مسيرة التغيير الحقيقية التي يجب السعي إليها, وإنما هو خطوةٌ تتبعها خطوات, وجُهدٌ تلحقه جهود لنصل جميعًا إلى الغاية التي يصبو إليها كل مسلم صادق: وهو أن تكون كلمة الله هي العليا, فيُبسط العدل ويسود الأمن وتُحفظ الحقوق وتُصان كرامة الإنسان, ولن يكون ذلك إلا في شريعة الإسلام, وما سواه فهو (كَسَرَابٍ بِقِيعَةٍ يَحْسَبُهُ الظَّمْآنُ مَاء حَتَّى إِذَا جَاءهُ لَمْ يَجِدْهُ شَيْئاً).

والواقف في منتصف الطريق لن يصل, ولا ينبغي أبدًا للدعاة والمجاهدين وللجماعات الإسلامية أن تأخذهم غمرة الحماسة فينسوا مقصدهم الأول وغايتهم التي لا تنازل عنها ولا استحياء من الإجهار بها والدعوة إليها وبذل الجهود لبلوغها, وليجعلوا ما يتحقق اليوم زادًا لمواصلة الدرب من غير كللٍ ولا ملل ولا تراجع أو تحريف, فإنّ من أعظم ما حقّقته هذه الانتفاضات المتتالية تحطيم حاجز الخوف والرعب والهلع الذي كانت تلك الأنظمة المستبدة تسوس الناس به وتشعرهم بأنها معهم من بين أيديهم ومن خلفهم وعن أيمانهم وعن شمائلهم, تعد أنفاسهم وتراقب حركاتهم وتسمع كلماتهم, فأصبحت بعد استئسادها على شعوبها واتخاذها حقل تجارب لأهوائها تقف اليوم موقف المدافع الضعيف المستجدي, وهذا يعني أنّ الشعوب قد عرفت طريق التغيير وأدركت تمام الإدراك أنّ زمن الإرعاب قد ولّى, وأنّ الحكام هم ضعفاء أمام إرادة شعوبهم إذا اتحدت وتحدّت, وأنّ الإصرار لا بد أن يُقابل بإصرار, والعزيمة لا يدفعها إلا العزائم, فسيرتسم في ذهن كل طاغيةٍ بعدها صورةٌ ماثلةٌ لأسلافه ممن كان أشد منه قوةً وأكثر جمعًا, فيعلم أنّ مُلكه رهن بانتفاضةٍ جادة تُتبِعه بهم وتُلحقه بأنذالهم.

الشعوب لن تنسى أن امريكا والغرب هم من دعموا الأنظمة البائدة

إنّ حكومات الغرب التي تتظاهر بالحرص على الشعوب العربية هي التي مكّنت لأولئك الطغاة الذين ساموا الشعوب سوء العذاب طوال هذه العقود, وهي التي سلّطتهم عليكم فسلبوا خيراتكم ونهبوا ثرواتكم ليملؤوا بها خزائنهم ويُرغدوا عيش شعوبهم وليس لكم من ذلك إلا الفُتات وقد استكثروه عليكم, وهو الذي دعم ويدعم كيان اليهود الإجرامي الذي ينكّل بإخوانكم في فلسطين.

أليست أمريكا هي التي دعمت نظام "حسني باراك" فرعون مصر فما بالها اليوم تتغنّى بحرية الشعب المصري؟!

أليست أمريكا ومعها حكومات الغرب هي التي دعمت وتدعم نظام علي عبد الله صالح المستبد؟

أليست أمريكا ومعها فرنسا هي التي وقفت وقفة دعم مطلقة لنظام الطاغية زين العابدين الذي حرم شعبه أدنى حقوقه؟! فما بالها بعد ذلك تبارك للشعب لنيل حريته؟! ومن الذي سلبها أو مكّن لمن سلبها؟!

وكم في الأرض اليوم من أنظمة الاستبداد والطغيان والظلم والكبت, فمن الذي يدعمها ويساندها ويسلّطها على شعوبها؟! أليست هي هذه الدول المنافقة ذات الوجهين والكيل بمكيالين؟

ولقد كشفت هذه الانتفاضات أنّ حكومات الغرب الكافر لا تعرف إلا مصالحها ومصالح شعوبها فلا تنطق إلا عندما تراها معرّضةً للخطر, وإن تكلّمت فعلى استحياء وبمماطلة والتواء وبتصريحات خاوية جوفاء, حتى إذا رأت رياح التغيير قد هبّت وأنّ عملاءها قد آذنوا بالرحيل ركبوا موجتها وقالوا لتلك الشعوب المقهورة طوال عقود الإجرام: "إنّا كنا معكم".

الشيخ أبي يحيى الليبي:"إلى أهلنا في ليبيا"

لماذا تعادي أمريكا الإسلام والتيار الإسلامي؟!

الإسلام دينٌ يدعو للتوحيد ومن أهمِّ أركانه التحاكم لشريعة الإسلام وعدم التحاكم لغيرها.

وأمريكا تريد أن تفرض على الدنيا ما تسمِّيه بالشرعية الدولية وهي سلطةٌ دولية تلزم الدنيا ولا تلزم أمريكا وتمثل إرادة المنتصرين في الحرب العالمية الثانية وتُخضِع الدنيا لإرادة خمسةٍ من أكابر المستكبرين في مجلس الأمن، والإسلام يفرض على المسلمين تحرير أراضيهم من الغزاة فرضًا عينيًّا، وأمريكا تحتل ديار المسلمين، والإسلام يفرض على المسلمين تحرير فلسطين، وأمريكا أنشأت ودعمت وتحافظ على إسرائيل وتعتبرها قاعدةً أمريكيةً متقدمةً في قلب ديار المسلمين، والإسلام يأمر المسلمين بالوحدة وأمريكا تسعى لتقسيمهم وتفتيتهم، والإسلام يأمر المسلمين بأن لا يستسلموا لمن أراد أن ينهبهم ويسرقهم ويجعل الموت دفاعًا عن المال شهادةً، وأمريكا لا يقوم اقتصادها إلا على نهب ثروات المسلمين، وأمريكا تعادي أيَّة قوةٍ تتصدى لمطامعها، وأقوى قوةٍ تتحداها هي قوة الأمَّة المسلمة، فهي أمَّةٌ ذات عقيدةٍ عزيزةٍ مجاهدةٍ يُسلِّم لها العقل ويسكن إليها القلب وتُوحِّد أمَّةً من مليار وثلث مليار مسلم وتمتَّد من المغرب حتى إندونيسيا، ومصر منذ النصف الثاني من الدولة العباسية كانت هي قلب العالم الإسلامي وقلعة الدفاع عنه، وحين قامت الدولة العثمانية كانت مصر هي دُرَّتها، ولذا فأمريكا حريصةٌ على طمس هوية مصر الإسلامية، وعزلها عن عالمها الإسلامي والعربي.

الإسلام الذي تريده أمريكا هو الاستسلام لها، تريد أمريكا أن تجعل الإسلام دينًا كَنَسِيًّا ينحصر في عدة شعائر داخل المسجد ويعطي لقيصر ما لقيصر وما لله لله، بينما يؤكِّد الإسلام أنَّ الأمر كله لله.

الشيخ أيمن الظواهري "فجر النصر الوشيك"

" اقطفوا ثمرة دعوتكم وجهادكم بأيديكم وإياكم أن تكونوا كبش الفداء وتتكرر معكم تجربة ثورات العالم الإسلامي ضد الاحتلال الصليبي، أهل الخنادق يبذلون وأهل الفنادق يقطفون بكل خسةٍ وخيانةٍ جهود غيرهم".

الشيخ أبي الحسن رشيد البُلَيْدي " رسالة مفتوحة إلى المسلمين في ليبيا"

أربع كوارث قاصمة واجهتها أمريكا في العقد الأخير

قال الشيخ أيمن الظواهري في خطاب رثائه للإمام الشيخ أسامة بن لادن " وترجل الفارس النبيل " إن أمريكا واجهت في العقد الأخير أربع كوارث قاصمة:

- أوّلها: الغزوات المباركات في نيويورك وواشنطن وبنسلفينيا، حيث حطّم النسور الاستشهاديّون رمز الاقتصاد الأمريكيّ في نيويورك، ومركز القيادة العسكريّة الأمريكيّة في البنتاجون, بكلّ ما يمثّل ذلك من خسائر معنويّة واقتصاديّة وعسكريّة.
- ثم كانت القاصمة الثانية: هزيمتها في العراق على يد المجاهدين وعلى رأسهم دولة العراق الإسلاميّة، فانسحبت منه بعد أن فقدت أموالها وعتادها وأرواح أبنائها.
- وكانت القاصمة الثالثة في أفغانستان: حيث تغوص أمريكا في وحل الهزيمة، وتنزف في خسارة مستمرة، واضطرّت لإعلان بداية انسحابها في يوليو القادم، رغم إقرارها واعترافها بسيطرة مجاهدي الإمارة الإسلاميّة على معظم أفغانستان.
- ثم كانت القاصمة الرابعة: تساقط وكلاء أمريكا الفاسدين المفسدين في تونس ومصر، وتأرجح كراسيهم في ليبيا واليمن وسوريا، وحاولت أمريكا أن تلتفّ على البركان الشعبيّ الثائر؛ فزعمت بعد تردّد تأييدها لثورات الشعوب، ولكنّ الحركة الشعبيّة في كلٍّ من مصر وتونس وجّهت الصفعة لأمريكا حين تظاهر شبّاب الثوار في تونس ضدّ زيارة هيلاري كلنتون، ورفضوا في مصر مقابلتها.

الزلزال العربي قلب حسابات أمريكا رأساً على عقب

أمّا عن ثورة الشعوب العربية وانتفاضتها على عملاء أمريكا، فأذكّر إخواني أنّ أمريكا كانت قد ظنّت أنّ المنطقة العربية قد استقرت تحت سيطرتها عبر مجموعة الحكّام العملاء الذين نصّبتهم وعيّنتهم، ولكن جاء الزلزال العربي الجبّار المبارك المنتفض ليقلب حسابات أمريكا رأسًا على عقب.

لقد فقدت أمريكا زين العابدين بن علي رغمًا عنها، وخسرت حسني مبارك على كُرهٍ منها، وتفقد القذافي وعلي عبد الله صالح وبشّار الأسد وهي مُجبرة عليه، وعن قريبٍ بإذن الله تفقد آل سعود، وعبد الله سليل الخونة، وتجار البترول على ساحل الخليج، وبوتفليقة، ومحمد السادس، وهي مُكرهةٌ صاغرةٌ مُرغمة.

وكلما اهتزّ عرشٌ لعميلٍ من عملاء أمريكا خرج أوباما ووزيرة خارجيته ليقولا له: "إنّ عليك أن ترحل فأنت فاقدٌ للشرعية وأنت قاتلٌ لشعبك". سبحان الله! لماذا لا يقولان ذلك لآل سعود قتلة المسلمين وناهبي ثرواتهم وأفسد أسرةٍ في العالم العربي سياسةً وسلوكًا وتجارةً بالدين؟

لماذا لا يقولان ذلك لحكام الخليج الذين يعتبرون الأرض وما فوقها وما تحتها وما يدبُّ عليها إرثًا خالصًا لهم؟

لماذا لا يقولان ذلك لزرداري وكياني اللذين يقتلان بأمر أمريكا شعبهما في وزيرستان وسوات ومناطق القبائل؟

لماذا لا يقولان ذلك لكرزاي الذي يقتل شعبه بطائرات الأمريكان والناتو؟

سبحان الله! خداعٌ مكشوف ونفاقٌ فريد وانتهازية لا مثيل لها.

يمر علينا هذه الأيام قرابة عام كامل منذ اندلاع الثورات المباركة في البلدان العربية، عام من ذلك الطوفان العظيم الذي قادته الشعوب المسلمة ضدّ حكّام متجبّرين وطغاة مستبدين.
عام كان مفصليًّا في تاريخ الأمة التي عانت على أيدي هذه الأنظمة التي جثمت على صدر الأمة بعدما قسمها المستعمرون.
وإنه لمن فضل الله علينا أن أحيانا إلى هذا الوقت الذي رأينا فيه مصارع الظالمين بعدما ظن البعض ظلمهم واقعًا لازمًا لهذه الأمة لا يمكن أن يزول، حتى كان الحديث عن التغيير إلى وقت قريب حديثًا عن الخيال.

وإن من أعظم مكاسب هذه الثورات أنها أظهرت على الملأ ضعف أمريكا وهزالها بعد عقود من الاستكبار والغرور والعنجهية. كانت أمريكا تتدخل في شؤوننا الخاصة، فتولّي وتعزل وتنصب وتخفض وتتحكم حتى في مناهج التعليم، واليوم ها هي أمريكا ترى عملاءها يتساقطون واحدًا إثر الآخر وهي تتفرج عليهم.
كانت أمريكا تبارك وتؤيد هذه الأنظمة وتعينها وتستعين بها في جرائمها وبعدما رأت أمريكا غضبة الجماهير المسلمة اضطرت إلى التخلي عن هؤلاء الحكام .
إن هذه الثورات لو قامت قبل عقد من الزمان لما ترددت أمريكا في احتلال بلاد المسلمين محتجة بالحفاظ على مصالحها أو لتأمين إسرائيل بحجة تأمين المنطقة، ولكن لمّا ذاقت أمريكا مرارة النزول على أراضي المسلمين ودفعت تبعًا لذلك كثيرًا من القتلى والجرحى والمرضى النفسيين، وعانت أزمة في ديونها لم يسبق لها مثيل؛ كلّ ذلك جعلها تلعن الساعة التي نزلت فيها أرض المسلمين، والفضل بعد الله يرجع إلى من جاهدوها وسحقوها حتى لم تعد قادرة على كثير مما كانت قادرة عليه، إن الله قال في كتابه: (وَأَعِدُّوا لَهُمْ مَا اسْتَطَعْتُمْ مِنْ قُوَّةٍ وَمِنْ رِبَاطِ الْخَيْلِ تُرْهِبُونَ بِهِ عَدُوَّ اللَّهِ وَعَدُوَّكُمْ)، إن الأمة إذا أعدت القدر الذي تستطيعه من القوّة مهما كان بسيطًا فإنه كاف للقيام بواجب المواجهة مع أعداء الأمة وله أثره في بث الرعب في نفوسهم، وإن وقائع المواجهة مع الأعداء شاهدة على ذلك في أفغانستان والعراق والشيشان والصومال والمغرب الإسلامي وجزيرة العرب.

ومن مكاسب هذه الثورات أنها أثبتت أن الشعوب إذا صممت وصبرت تصنع المستحيل، فقد ظهر أن أمة القلم والسيف بريئة من تهمة الخور والضعف؛ فهاهم أطغى طغاة العصر يُخلعون بثورة الجماهير.
وفي مقابل صبر وتضحية الشعوب المسلمة وقوتها ظهرت هشاشة العروش العربية، وأن إسقاطها لا يحتاج إلى كثير عناء وإنما يكفي لإسقاطها شعب أعزل متوكل على الله، يقول (لا) بعزيمة وإصرار متحملًا في ذلك كل ثمن، فما تلبث أن تسقط بإذن الله.
ومن مكاسب الثورات ارتفاع كثير من الظلم عن عباد الله، ففرج الله عن كثير من الأسرى كانوا حفروا قبورهم في زنازينهم، وأصبح الناس يجدون شيئًا من السعة في دينهم؛ فأصبحنا نرى في تونس النساء المحجبات والرجال الذين أطلقوا لحاهم بعدما كان هذا من الجرائم، وانطلقت في مصر النداءات القوية التي تدعو إلى تطبيق الشريعة، وما كان يُظن وقوعها هذا لولا أن الله لطف.

ومن مكاسب الثورات أيضًا أنها كشفت أحزابًا وشخصيات وجماعات واتجاهات لم يكتشف الناس حقيقتها إلا بعد الثورات.
كشفت الثورات أصحاب الشعارات الزائفة الذين يُتاجرون بدماء الشعوب، وأوضح مثال لهم ما يُسمى بالمعارضة في اليمن، وهي التي كانت طوال عقدين شريكة للحزب الحاكم في لعبة الديمقراطية الزائفة، هذه الأحزاب المتاجرة التي انقلبت من معارضة الثورة إلى تأييدها في يوم وليلة بعد أن رأت ثورة الشباب في ساحات الحرية تهز القصر الجمهوري في صنعاء، وحاولت يائسة أن تقطف ثمرة دماء الشهداء.

ومن الذين كشفتهم هذه الثورات المباركة عملاء إيران في المنطقة وليس بمستغرب موقفهم، فهم تبع لسيدتهم إيران التي تناقضت مواقفها تناقضًا عجيبًا بين ما يحدث في البحرين وفي سوريا؛ فوصفت ما يحدث في البحرين بأنها ثورة حقوق تُعبر عن ظلم واضطهاد لجزء من الشعب، وعلى النقيض من ذلك اعتبرت ما يحدث في سوريا مؤامرة!.

ومن كشفتهم هذه الثورات على حقيقتهم علماء السوء المتاجرون بالدين الذين يُطوعون الدين لأهواء الحكام.
عرف الناس هؤلاء ونبذوهم لأنهم نبذوا أمر الله وراء ظهورهم، وبعدما أسقطت الثورات هؤلاء أسقطت من اللباس ما

كان يستر سوءة الراكبين للموجات الذين يُصدرون من الفتاوى ما يطلبه الناس, كشفتهم الأحداث وبينت تناقضاتهم, والعجب منهم كيف يتحدثون إلى الآن.
لقد كان أناس من المتصدرين يدافعون عن الحكام ويُثبتون سلطانهم وينهون عن الخروج عليهم, حتى نظام تونس الذي حارب المصلين على مجرد الصلاة لم يعجز أن يجد من يُدافع عنه. فلما قامت الثورات إذا بهؤلاء يُشيدون بها ويمدحونها, فما أدري هل نسوا أم يظنون التاريخ ينسى!
أحدهم قدم إلى اليمن قبل الثورة دعا الناس إلى الاجتماع على علي صالح مثنيًا عليه بحسن الصفات, ولمّا انطلقت الثورة قام البئيس في الإعلام داعيًا (علي) إلى التنحي, فما الذي فرّق بين الموقفين؟
أليس من العجب أن يذهب أناس إلى ليبيا ليشرفوا على إعلان أفراد الجماعة المقاتلة التراجع عمّا كانوا عليه, فلمّا قامت الثورة الليبية إذا بهم يُشيدون بها ويدعون إليها, عجبًا لهذه العقول! لما قاتل المسلمون وحدهم كان القتال غير مشروع, فلما قام القتال بإشراف الصليبيين باركوه وأثنوا عليه, ولا عجب فلما تأذن أمريكا يُشرع القتال وإذا نهت عنه فإنه لا يجوز, هذا ما عرفناه عنهم خلال ثلاثة عقود.

ومن كشفتهم لنا الثورات أصحاب الفتاوى المزدوجة الذين يكيلون بمكيالين ويفرقون بين طاغوت وآخر مع أن جميع الحكام خرجوا من مزبلة واحدة.
إذا تكلموا عن حسني وابن علي والقذافي وعلي وبشار تكلموا بشدة ورأيت منهم القوة والصدع بالحق والجرأة مدعين أنهم لا يخافون في الله لومة لائم, فإذا انتقلنا إلى الضفة الأخرى وبدأنا الحديث عن الطواغيت الذين ما زالت قبضتهم قاسية ولا زال لهم ما يضغطون به على هؤلاء رأيت منهم لين الخطاب واللغة الهادئة, والعجب من بعضهم يُجيز المظاهرات في كل أرض الله دون بلده, والبعض يُشيد بالخروج على كل الحكام إلا حكام بلده, من خرج عليهم فهو من الخوارج! فما الذي فرق بين المتشابهات؟

ومن مكاسب الثورات أنها أثبتت واقعية دعوة المجاهدين وصحتها التي كانت ولا زالت تدعو إلى التحرر من التبعية إلى الغرب وإلى تحرير البلاد من حكامها الطواغيت وخلعهم, فقد كان المجاهدون هم أوّل من نابذ هؤلاء الحكام ودعا إلى خلعهم, ولقد دعوا إلى ذلك بجميع الوسائل, ولئن انتهجوا نهج القوة فإن ذلك لا يعني اعتراضهم على الوسائل السلمية, لقد كان المجاهدون يُسمون الحكام طغاة وطواغيت وينفون عنهم الشرعية, ويُعارضهم على ذلك خلق كثير, والآن ظهر صدق ما يقولون, فقد بان بالفعل أنهم طغاة وطواغيت, ولقد اتفق السواد الأعظم من الأمة على عدم شرعيتهم وتواطأ الناس على خلعهم, لقد كان المجاهدون يدعون إلى خلع أولئك الحكام ولو كلف ذلك ما كلف, كان المعترض يعترض بأن خلعهم يترتب عليه مشاكل كثيرة وفوضى ليس لها نهاية, كان المعترض يصف المجاهدين بالتهور وعدم المسؤولية والقصور في إدراك العواقب. والآن ظهر للمعاين أن الأمة قد اقتنعت بما كان يدعو إليه المجاهدون. فهاهم المسلمون في اليمن وليبيا وسوريا والبقية على الأثر بإذن الله يعزمون على خلع حكامهم مهما كلفهم ذلك ولو كان في ذلك قتلى وجرحى ولو شُردت في ذلك أُسر وملئت من الأسرى السجون؛ لأن المسلمين أدركوا أن معاناة الشدائد في خلع الحكام أهون من معاناتها مع الخضوع لهم.

ومن كشفتهم لنا الثورات أصحاب الفتاوى المزدوجة الذين يكيلون بمكيالين ويفرقون بين طاغوت وآخر مع أن جميع الحكام خرجوا من مزبلة واحدة.

إن إخواننا في ليبيا جلسوا يئنون تحت ظلم رب الكتاب الأخضر أربعة عقود فلما أذن الله بزواله مع تحرك الأحرار ما هي إلا عدة أشهر وأصبح الطاغية أثرًا بعد عين. صحيح أنهم قدموا من التضحيات شيئًا غير قليل لكنها لا تُعد مقابل العيش أحرارًا تحت حكم الله.

وإن أعظم ما أوصي به في هذه المناسبة أن أوصي إخواننا في البلاد التي أفلحت في خلع طغاتها في مصر وتونس وليبيا ألا تكفيهم حلاوة سقوط الطاغية فينسوا ما بعدها ويغفلوا عن الأمر فتُسرق ثورتهم عند ذلك ويعودون إلى حيث كانوا: تسلط من النصارى واستبداد من عملائهم, وعليهم أن يبقوا يقظين وألا يقنعوا بالقليل من المكاسب, تُرى أي فائدة لإزاحة الطاغية وكبار زبانيته وأعمدةُ حكمه ما زالوا في الحكم؟ فلا بدّ أن نُتبع الرأس الذنب. لا تظنوا أن سقوط الطاغية يعني نهاية العبء وإنما يعني عبئًا جديدًا ومسؤولية أخرى لا بد أن ننتبه لها. يجب أن نكون حذرين ممن يتطلعون للرئاسة راجين من أمريكا ألا تطردهم من رحمتها وأن تنالهم برعايتها, فإن عند هؤلاء من الانبطاح والعمالة للغرب ما ليس عند أسلافهم, وإن الغرب لن يرضى لنا ما يُرضي الله. إن الغرب قد تخلى عن أهم شركائه في الحرب على الإسلام راجيًا أن يجد بديلًا عنهم, ولذا فهو يُبادر إلى احتواء الأوضاع في بلاد المسلمين حتى تقل خسائره.

فرح وسرور الشيخ اسامة بن لادن بوقوع الثورات العربية قبل استشهاده

في آخر كلمة خاطب بها أمته المسلمة قبل استشهاده قال الشيخ أسامة بن لادن:" أما بعد أمتي المسلمة: نراقب معك هذا الحدث التاريخي العظيم ، ونشاركك الفرحة والسرور، والبهجة والحبور ، نفرح لفرحك ، ونترح لترحك، فهنيئا لك انتصاراتك، ورحم الله شهداءك وعافى جرحاك وفرج عن أسراك.

هلت بمجد بني الإسلام أيام واختفى عن بلاد العرب حكام
طوت عروشا حتى جاءنا خبر فيه مخايل للبشرى و إعلام

طالما ييمت الأمة وجهها ترقب النصر الذي لاحت بشائره من المشرق ، فإذا بشمس الثورة تطلع من المغرب ، فضاءت الثورة من تونس ، فأنست بها الأمة ، وأشرقت وجوه الشعوب ، وشرقت حناجر الحكام ، وارتاعت يهود لقرب الوعود ، فبإسقاط الطاغية سقطت معاني الذلة والخنوع والخوف والإحجام ، ونهضت معاني الحرية والعزة والجرأة والإقدام ، فهبت رياح التغيير ،رغبة في التحرير .
وكان لتونس قصب السبق ،وبسرعة البرق أخذ فرسان الكنانة قبسا من تونس إلى ميدان التحرير ،فانطلقت ثورة عظيمة وأي ثورة ،ثورة مصيرية لمصر كلها وللأمة بأسرها إن اعتصمت بحبل ربها ، ولم تكن هاته الثورة ثورة طعام و كساء ، وإنما ثورة عز وإباء وبذل وعطاء ، أضاءت حواضر النيل وقراها من أدناه إلى أعلاه ، فتراءت لفتية الإسلام أمجادهم ، وحنت نفوسهم لعهد أجدادهم ، فاقتبسوا من ميدان التحرير في القاهرة شعلا ليقهروا بها الأنظمة الجائرة ، ووقفوا في وجه الباطل ورفعوا قبضاتهم ضده ، ولم يهابوا جنده ، فتعاهدوا فوفقوا المعاهدة ، فالهمم صاعدة ، والسواعد مساعدة ، والثورة واعدة .
فالى أولئك الثوار الأحرار في جميع الأقطار: تمسكوا بزمام المبادرة ، واحذروا المحاورة ، فلا التقاء في منتصف السبيل بين أهل الحق وأهل التضليل ، حاشا وكلا ، وتذكروا أن الله قد منّ عليكم بأيام لها ما بعدها انتم فرسانها وقاداتها ، وبأيديكم لجامها وريادتها ، ادخرتكم الأمة لهذا الحدث الجلل ، فأتموا المسير ، ولا تهابوا العسير.

بدأ المسير الى الهدف والحر في عزم زحف
والحر أن بدأ المسير فلن يكل أو يقف

فلن يقف حتى تتحقق الأهداف المنشودة والآمال المعقودة باذن الله تعالى ، فثورتكم هي قطب الرحى ، وموضع آمال المكلومين والجرحى ، فقد فرجتم عن الأمة كرباً عظيمة فرج الله كربكم ، وحققتم آمالا كبيرة حقق الله آمالكم .

فيا ابناء أمتي المسلمة: أمامكم مفترق طرق خطير، وفرصة تاريخية عظيمة نادرة للنهوض بالأمة والتحرر من العبودية لأهواء الحكام والقوانين الوضعية والهيمنة الغربية ، فمن الإثم العظيم والجهل الكبير أن تضيع هاته الفرصة التي تنتظرها الأمة منذ عقود بعيدة، فاغتنموها وحطموا الأصنام والأوثان وأقيموا العدل والإيمان .
وفي هذا المقام اذكر الصادقين بأن تأسيس مجلس لتقديم الرأي والمشورة للشعوب المسلمة في جميع المحاور المهمة واجب شرعي وآكد ما يكون على بعض الغيورين الذين قد نصحوا مبكرا بضرورة استئصال هاته الأنظمة الظالمة ، ولهم ثقة واسعة بين جماهير المسلمين فعليهم البدء بهذا المشروع ، والإعلان عنه سريعا ، بعيدا عن هيمنة الحكام المستبدين ، وإنشاء غرفة عمليات مواكبة للأحداث للعمل بخطوط متوازية تشمل جميع حاجات الأمة مع الاستفادة من مقترحات أولي النهى في هذه الأمة ، والاستعانة بمراكز الأبحاث المؤهلة وأولي الألباب من أهل المعرفة في إنقاذ الشعوب التي تكافح لإسقاط طغاتها ويتعرض أبناءها للقتل ، وتوجيه الشعوب التي أسقطت الحاكم وبعض أركانه بالخطوات المطلوبة لحماية الثورة وتحقيق أهدافها ، وكذلك التعاون مع الشعوب التي لم تنطق ثوراتها بعد لتحديد ساعة الصفر ، ومايلزم قبلها فالتأخر يعرض الفرصة للضياع ، والتقدم قبل أوانه يزيد من عدد الضحايا .
وأحسب ان رياح التغيير ستعم العالم الإسلامي بأسره بإذن الله ، فينبغي على الشباب ألا يقطعوا أمرا قبل مشورة أهل الخبرة الصادقين ، المبتعدين عن أنصاف الحلول ومداهنة الظالمين ، وقد قيل:

الرأي قبل شجاعة الشجعان هو أول وهي المحل الثاني

أمتي المسلمة لقد شهدتِ قبل عقود ثورات عديدة فرح الناس بها ، ثم مالبثوا أن ذاقوا ويلاتها، فالسبيل لحفظ الأمة وثوراتها اليوم من الضلال والظلم هو بالانطلاق في ثورة الوعي وتصحيح المفاهيم في شتى المجالات ولا سيما الأساسية وأهمها ركن الإسلام الأول ومن خير ما كتب في ذلك كتاب "مفاهيم ينبغي ان تصحح" للشيخ محمد قطب.

المجلس العسكري هم رجال مبارك وأمريكا في مصر

في مصر الصامدة؛ لعلَّه قد تبيَّن لكل متبصر أنَّ المجلس العسكري ليس أهلاً للثقة كما ذكرت من قبل في إبريل الفائت، وقلت حينها إنَّ المجلس العسكري قد حوَّل ثورة الشعب المجيدة لانقلاب عسكري يحاول امتصاص غضبة الشعب المصري والالتفاف على محاسبة المجرمين، لأنَّ هذا المجلس يتكون من رجال مبارك الذين سلَّطهم على القوات المسلحة ثمَّ سلَّطتهم أمريكا على مصر.
وتاريخ المجلس العسكري مع الشعب المصري ملطَّخٌ بجرائم المحاكم العسكرية التي أصدرت قرابة مائة حكم بالإعدام على من تحدَّوا ظلم حسني مبارك، وأضعافها من أحكام السجن الطويلة، وبدلاً من أن يقدِّم المجلس العسكري الاعتذار لضحايا المحاكم العسكرية ويطلب منهم العفو فإنَّه لا يزال يمارس جريمة الاعتقال السياسي واستمرار المحاكم العسكرية، بل بلغ به الأمر إلى إعادة اعتقال من أُفرج عنهم وتحريك قضايا ضدَّهم منذ ثلاثة عشر عامًا من عهد حسني مبارك، مثلما حدث مع الشيخ محمد الظواهري -فكَّ الله أسره-.

والمجلس العسكري كان قيادة مبارك للقوات المسلحة التي حافظت على حدود إسرائيل وأمنها وحاصرت ولا زالت تحاصر غزة، وأمَّنت ولا زالت تؤمِّن إمداد إسرائيل بالغاز، وأكرِّر ما ذكرته من أنَّ مجرد إمداد إسرائيل بالغاز جريمة حتى ولو كان بأعلى من سعر السوق، فما بالنا وهو يصل لإسرائيل بأقلَّ من سعر السوق، إذن فهي جريمةٌ مركَّبة بدأها حسني مبارك واستمرَّ فيها المجلس العسكري الحاكم.

والمجلس العسكري كان قيادة مبارك للقوات المسلحة التي كانت ركنًا أساسيًا في المنظومة العسكرية المتحالفة مع أمريكا التي دعمت المجهود العسكري الأمريكي في عدوانه على العراق وأفغانستان وسمحت بمرور الأساطيل الأمريكية من قناة السويس إليهما، بل وزوَّدتها بالمؤن والوقود، وشاركت بقواتها في التحالف الصليبي المحتلِّ لأفغانستان، ولذلك صرَّح المجلس العسكري فور توليه للسلطة بأنَّه يلتزم بالاتفاقات الدولية -أي اتفاقيتي (كامب دافيد) واتفاقية السلام مع إسرائيل تحديدًا- وقد كان أوباما قد طالبه بذلك وتكرَّرت زيارات (مايك مولن) و(روبرت جيتس) و(فرانك وايزنر) للتأكيد على ذلك، ولذلك انهمر الثناء من أكابر المجرمين في واشنطن عليه.

والمجلس العسكري هو الذي لا زال يمتنع عن حبس حسني مبارك في سجن طرة الذي لا زال المجلس العسكري يحبس فيه من تصدوا لظلم مبارك ويحرمهم من العلاج الذي يحتاجونه، ثمَّ لماذا يُحاكَم مبارك في أكاديمية الشرطة وفيها الكثير من مجرمي العهد البائد؟ ألا يسمح هذا للشرطة بالتلاعب في مجريات القضية مثل التنصُّت على مداولات القضاة والتلاعب بالأحراز والتأثير على الشهود وغيرها.

والمجلس العسكري يتهرَّب من استعادة سرقات مبارك وينفق ببذخ على علاجه وإقامته خارج السجن، بينما يقاتل أكثر المصريين من أجل لقمة العيش ولا يجدون الماء النقي للشرب والري، ويعيش أربعون في المائة منهم تحت خط الفقر، ولا يزيد دخل أكثرهم عن دولارٍ واحدٍ في اليوم.
والمجلس العسكري ترك أساطين الفساد شهرين قبل أن يحرك نائبه العام ليبدأ التحقيق معهم ثمَّ بدأ يحاكمهم ويتعقبهم بتباطئ وتثاقل فهرب من هرب وهرَّب من هرَّب من لصوص مصر.
والمجلس العسكري ووزارة الداخلية لا زالا يراوغان في محاكمة قتلة شهداء الثورة، لماذا لا يُحاكَم القنَّاصة الذين قتلوا الشهداء ووزارة الداخلية تعرفهم واحدًا واحدًا وتعرف أرقام أسلحتهم ويستطيع الطب الشرعي أن يحدِّد من أيِّ سلاحٍ انطلقت أية رصاصة قاتلةٍ مستخرَجة من جسد شهيد.

الدكتور أيمن الظواهري "فجر النصر الوشيك"

خاطـــــرة شاميـــــّة
آآه ثم آآه يا شام !

جراح غائرة غابرة ... سفت عليها الأعوام والأيام .. وسجلت في صفحاتها _ أحس خيانة، وأوجع خذلان _ ! وسطرت مآسيها بدماء فلذات كبدك ،،، ثم طويت الصفحات !!

وهاهي اليوم تفتح تلك الصفحات ,,,

دماء الأحفاد أختلطت بباقيا رفات الأجداد ....

أشلاء على جنباتك متناثرة،،، وحرائر يستغثن ولامجيب !!،،، وأعراض تنتهك ولانصير !!

كل تلك المشاهد أضاءت على جراحاتك الغائرة،، وانفجر الجرح العميق مرة أخرى !

ولكأني بك ياشام الجهاد،، تعيدين تلك الصرخات،،، ظنا منك ظنا حسنا بأبناء أمتك !! رغم كل ذلك الخذلان، والصمت القاتل !!

أتراك ياحبيبتي تظنين أن الأبناء ستشرع قلوبهم وآذانهم لصرخاتك !!

أوبلغ بك إحسان الظن مبلغه حتى ظننتي أن الجماجم ستفرى دون عرضك الذي أنتهك ! أو دون دماء فلذات كبدك التي أهريقت على ثراك !!

أم هي نخوة إسلامية ,, وحمية إيمانية تخاطبيها وتستنهضي قلوب حوتها للذود عنك !!

سامحيني ياغالية،، ودعيني أترجم لأصحاب تلك القلوب صرخاتك .

" فيا إخوتي .. وأبنائي .. وقرة عيني .. ! أنتم الحمى لمن ليس له حمى طوال تلك العقود ..

أنتم الظلال الذي يفئ إليه كل مكروب ومستضعف _ بعد الله جل وعلا _

دونكم يا إخوتي ,, وانظروا إلى هذا الذي بين يدي، تأملوه !! إنه عرضي الذي انتهك،

أترون هذه التي غيرت معالم يدي !! إنها أشلاء إخوانكم التي أزيلت عن محياها المعالم !!

وهذه عفتي وطهري قد نجسها أنجس خلق الله !! .. مزق حجابي وقتل أبنائي المجوس أبناء المجوس !

فوا إسلاااااه انطلقت من وسط جوفي من حر ما وجدته وذقته، وأنتم تنظرون والسكون أطبق عليكم،،

أتراكم يا إخوتي،،، تسلموني لمن ولغ في عرضي، ولطخ يديه النجستين من دمي !!

أتراكم تعرضون عني،، وتتركوني في العراء لتمزق الكلاب ثوب ستري !!

ما هكذا الظن بكم ... يا أحفاد من قتل ذلك اليهودي عندما أراد هتك ستر مسلمة !! _ فكيف به لو رأى مئات المسلمات وسط الزنازين عرايا _ !

فيا أحفاد خالد وابن الجراح، دونكم عرضي فذودوا عنه،، دونكم الأشلاء،، دونكم الدماء،،، فإني سائلتكم عن كل ذلك حين الوقوف بين يدي الجبار جل جلاله،،

وأما أنتم،،،، يا علماء " يا نساء بعمائم ولحى "،، سود الله وجوهكم،، وأخزاكم،،

فأنتم لشب المحامر وتغطية الوجوه عن الرجال أهل !!،،، فاتركوا الغيرة لأهل الغيرة،،،

حتى البهائم تغار،، وأنتم لا ترفعون للأعراض طرفا،،، !

أكتفيتم بالشجب بعدما ولغت الكلاب في أعراض الحرائر،،، ونهشت أجساد المستضعفين !! ألا قبح الله من كانت البهائم أغير على عرضها منه على عرضه،،،

فيا ربي، أشكوا إليك جلد الكافر الفاجر الذي أخذني على حين غفلة من قومي،،

أشكوا إليك ربي من أسلم عفتي لأكفر خلقك،،،

اللهم انتقم لي،، اللهم انتقم للأعراض،، اللهم انتقم للدماء،،،

أنت حسبي إلهي ونعم الوكيل،،،،

كتبه / ابن الصديقة المطهرة عائشة

"معاوية القحطاني"

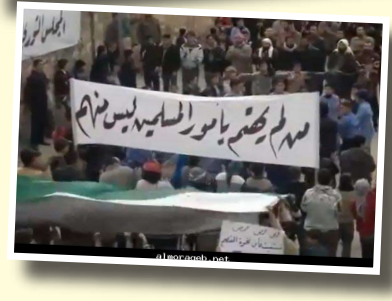

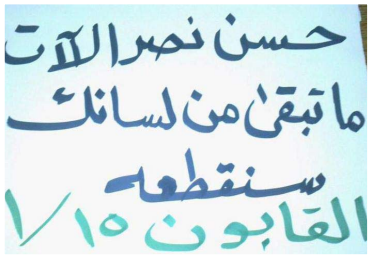

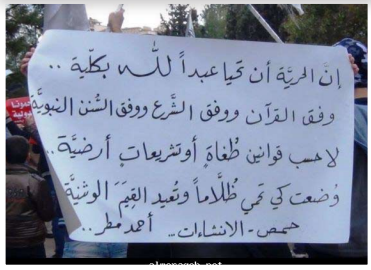

"أم عبد الله" امرأة سورية تناوب على اغتصابها خمسة من جنود "الأسد"!!

جبهة النصرة تعلن غزوة الثأر لحرائر الشام

بعد ان تمادى النظام السوري النصيري في جرائمه البشعة من قتل وتعذيب وانتهاك لأعراض الحرائر من أهل السنة اضطر الشعب السوري المستضعف إلى حمل السلاح للدفاع عن نفسه وعرضه فبعد استمراء النظام الوحشي لقتل الأطفال وذبح الكبار وانتهاك اعراض النساء في حمص وغيرها من مدن سوريا المحتلة لم يعد بالإمكان الحفاظ على "سلمية" الثورة.

فقد اعلن مجاهدو بلاد الشام في جبهات الجهاد عن تكوين "جبهة النصرة" لتقوم بواجب الدفاع عن اعراض وأرواح السوريين ولترد على جنود "الأسد" وشبيحته باللغة التي يفهمون.

وثأراً لعرض المسلمة السورية "أم عبد الله" التي انتهك عرضها خمسة من شبيحة الاسد وذبحوا ولدها امام عينيها وهي واحدة من مئات المسلمات السوريات اللاتي واجهن الاغتصاب ألعلنت جبهة النصرة عن غزوة الثأر لحرائر الشام ، واعلنت مسئوليتها عن العملية الاستشهادية في قلب دمشق في حي الميدان والتي قام بتنفيذها الاستشهادي "أبو البراء الشامي" على موقف باصات لجنود الشبيحة فقتل منهم خمسة وعشرين شبيحاً.

وقد أعلن الفاتح أبو محمد الجولاني المسئول العام لجبهة النصرة عن مبايعة كثير من السوريين في مختلف المدن السورية لجبهة النصرة ، واعلنت الجبهة مسئوليتها عن كثير من العمليات العسكرية على جيش "الأسد" وشبيحته، كما اظهر الإصدار المرئي لجبهة النصرة انتشار مجاهديها بين الاهالي والسكان ومشاركتهم في المظاهرات.

استياء السوريين من تصريح مشعل ان حماس وفية للنظام السوري!

ركون حماس إلى نظام الاسد قرار خاطئ عقديا وسياسيا واستراتيجياً

استياء واسع لدى السوريين أثاره تصريح خالد مشعل رئيس المكتب السياسي لحماس في مقابلة له مع قناة الجزيرة 26 / 12/ 2011قال فيه :"أصعب شيء في الحياة أن تأخذ موقفاً متوازناً يراعي الواقع وينسجم مع القيم والمبادئ".

وقال مشعل إن " قيادة حماس موجودة في سوريا ولنا تاريخ طويل. لدينا وفاء لهذا النظام الذي وقف مع المقاومة الفلسطينية "!

العالم السوري الشيخ عبد المنعم مصطفى حليمة " أبو بصير الطرطوسي " قال تعليقا على تصريح مشعل: أن ركون حماس " المقاومة " إلى النظام السوري منذ أيام الطاغية الهالك حافظ الأسد، وإلى يومنا هذا حيث عهد ابنه الطاغية بشار الأسد .. تحت مسمى وزعم حاجيات المقاومة .. هو قرار خاطئ عقدياً، وسياسياً، واستراتيجياً .. وهو ناتج عن استقراء خاطئ لطبيعة النظام الطائفي الفاشي الخائن بائع الجولان .. والحارس الوفي؛ حامي حمى حدود الدولة الإسرائيلية .. ومنذ أكثر من أربعين عاماً.

وكل ما حصلت عليه حماس من هذا النظام هو عبارة عن مكتب يُفتح باسمها في دمشق ، وهذا لا يساوي شيئاً مقابل ما أخذه النظام الأسدي من حماس، وقادتها .. ومنه استقواء النظام الأسدي بحماس ـ تحت زعم المقاومة والممانعة ـ في معركته الأساسية والرئيسية ضد الشعب السوري .

وقال الشيخ الطرطوسي: إن للنظام السوري الأسدي تاريخ أسود مقيت مع الشعب الفلسطيني، والقضية الفلسطينية .. مليء بالغدر، والخيانة، والقتل، والمجازر، والإجرام .. ولو قلنا أن الذين قُتلوا من أبناء الشعب الفلسطيني في المخيمات اللبنانية .. على يد قوات ردع النظام الأسدي أبّان حكم الهالك حافظ الأسد .. هم أكثر بكثير من قتلوا على يد الصهاينة اليهود .. لكنا صادقين في ذلك!

والنظام الأسدي يدرك هذه الحقيقة المرة أكثر من غيره .. وهو بحاجة ماسة لمن يغطي له عيوبه وجرائمه هذه عن الشعوب .. وعن الأجيال .. وأن يعطيه شهادة حسن سلوك؛ بأنه نظام مقاوم وممانع، وأنه لا يزال مع المقاومة والممانعة .. ومحباً لها .. ولم يجد لهذه المهمة القذرة ـ ولهذا الكذب والزور ـ سوى حماس .. وقادة حماس .. وعلى رأسهم " خالد مشعل "!

فخالد مشعل .. ما من مقابلة له تقريباً .. إلا ويثني فيها على النظام الأسدي، وطاغيته بشار الأسد .. بأنه مع المقاومة .. ويدعم المقاومة .. إلى آخر معزوفة المقاومة والممانعة .. حتى أنسى الشعوب ـ والشعب الفلسطيني تحديداً ـ ما كان من هذا النظام اللعين من جرائم ومجازر بحق الشعب الفلسطين .. وحق المقاومة الشريفة، في الثمانينات!

كل هذا الخدمات الاستراتيجية والكبيرة الآنفة الذكر أعلاه .. قدمتها حماس للنظام السوري .. مقابل البقالة ـ عفواً المكتب ـ الذي افتتحه النظام السوري لخالد مشعل في دمشق .. وأنه يسمح له ولبعض أعضاء حماس بالدخول إلى سوريا، والخروج منها من دون معوقات!!

زيارة هنية لإيران استفزاز للشعب الفلسطيني والسوري ولجميع المسلمين!

قوبل إسماعيل هنية رئيس حكومة حماس بهتافات معادية لحزب الله وإيران عند دخوله الجامع الأزهر بالقاهرة في تعبير صادق عن مشاعر جماهير الأمة تجاه زيارته الأخيرة لإيران التي تشارك في قتل المسلمين في سوريا وتشارك في احتلال العراق ونشر التشيع بين أهل السنة.

إيران التي انفضح أمرها مع تابعها حزب الله وظهر عداءهم للمسلمين السنة وجدت في زيارة هنية لها أكبر هدية لتظهر للمسلمين أن "حماس المقاومة" إلى جانبها!

الاخوان المسلمين بعد الثورة ..تصريحات ومواقف مخالفة للشريعة!!

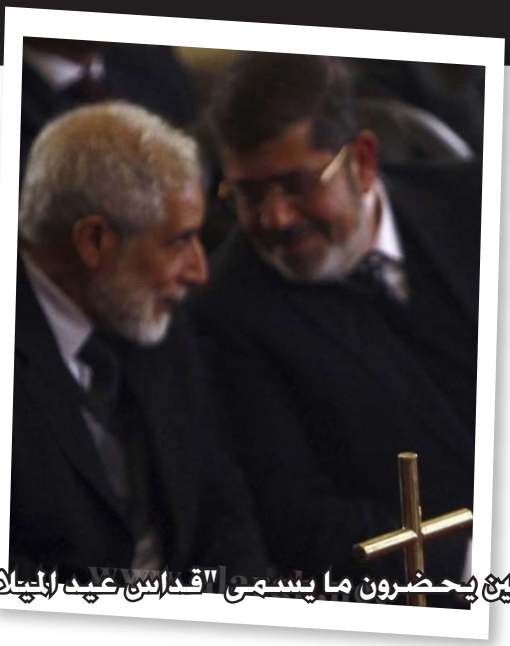

قادة جماعة الاخوان المسلمين يحضرون ما يسمى "قداس عيد الميلاد" داخل الكنيسة المصرية!

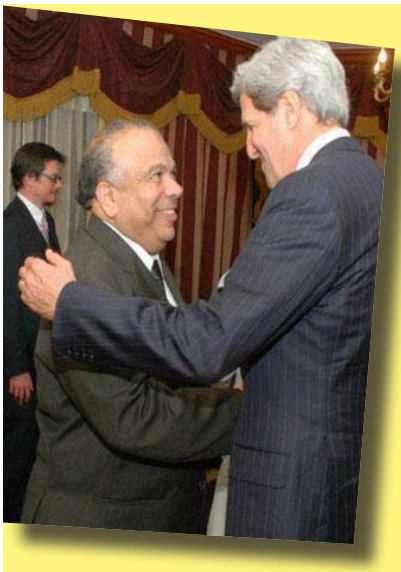

الإخوان يطمئنون أمريكا: نحترم معاهدة السلام مع إسرائيل!!

استقبل قادة حزب الحرية والعدالة محمد مرسي رئيس الحزب ومحمد سعد الكتاتني الأمين العام ، السيناتور جون كيري رئيس لجنة العلاقات الخارجية بالكونجرس الأمريكي -أقوى داعمي إسرائيل في الكونغرس الامريكي-، وآن باترسون السفيرة الأمريكية بالقاهرة - التي استقبلها أيضاً مرشد الإخوان محمد بديع-.

وأكد بيان لحزب الحرية والعدالة الذراع السياسي لجماعة الإخوان المسلمين "أن الجماعة تحترم الاتفاقيات والمواثيق التي تم توقيعها، خصوصا فيما يتعلق بمعاهدة السلام المصرية الاسرائيلية.. ".

الكتاتني: لن نمنع الخمور ولا الشواطئ ولا البنوك ولن نطبق الحدود!

قال د. سعد الكتاتني -أمين عام حزب الحرية والعدالة (الذراع السياسية لجماعة الإخوان المسلمين)- في حواره مع جريدة الأهرام اليومية: "في حال وصول الحزب لسُدة الحكم في البلاد: فلن يمنع الخمور بالمنازل أو الفنادق، ولن يحجب المواقع الإباحية، ولن يطبق الحدود، ولن يتدخل في تصرفات السائحين على الشواطئ".

وأضاف الكتاتني : أن النظام الحالي للبنوك سيظل قائما كما هو، ولن يتم استبداله بآخر إسلامي. وفيما يتعلق بشرب الخمور وما أشيع عن رغبة الحزب في منعها، قال الكتاتني: "شرب الخمور يعتبر من الحريات الشخصية ما دام أنه في أماكن خاصة مثل المنازل وحتى الفنادق تعتبر من الأماكن الخاصة ولا يجوز التدخل في الحريات الشخصية".

رئيس حزب الحرية والعدالة :قطع يد السارق ليس من الشريعة وانما هو من الفقه!

قال رئيس حزب الحرية والعدالة محمد مرسي في لقاء مع قناة الحياة رداً على سؤال المذيعة: هل ستطبقون الشريعة الإسلامية؟ قال إن " الشريعة موجودة بالدستور المصري Already! وعند سؤاله عن تطبيق أحكام الشريعة مثل قطع يد السارق وغيرها قال: " هذه ليست الشريعة هذه أحكام فقه"!! وأضاف إن "مبادئ" الشريعة الإسلامية هي المصدر الرئيسي للتشريع وليست المصدر الوحيد!!

وقال مرسي : إن مبادئ الشريعة الإسلامية معناها ليست أحكام الفقه وإنما معناها هو الإطار العام!!

وردا على سؤال هل يقبل الاخوان ان يكون رئيس الجمهورية مسيحية قال زعيم حزب الحرية والعدالة :" انا لا امنع الشعب المصري وأقف ضده أن يختار ما يشاء ، المرجعية في هذا الأمر للشعب المصري في الاختيار!!".

حزب العدالة والتنمية في المغرب بعد ان شكلوا الحكومة : لن نطبق شرع الله!

قال ممثل حزب العدالة والتنمية في المغرب (فرع الإخوان المسلمين في المغرب) في لقاء مع فضائية LBC اللبنانية : " نحن لن نطبق شرع الله ! " وقال :نحن سنطبق برنامج حزب العدالة والتنمية ! وهو برنامج فيه شق اقتصادي وسياسي واجتماعي"! وأضاف: نحتكم فيما بيننا "بالقانون والدستور" وهذه الطريقة التي سنشتغل بها، وسنطبق برنامجنا الذي قدمناه للشعب المغربي ولن نطبق شرع الله!!

http://www.youtube.com/watch?v=Rvzf4Fcw8AI

مسئول بحزب النهضة في تونس يصف الشريعة بالقوانين التاريخية الماضية

رئيس الوزراء التونسي حمادي الجبالي(من الإخوان) في عناق حار مع الصهيوني الأمريكي جون ماكين

قال ممثل حزب النهضة (فرع الإخوان المسلمين في تونس) في لقائه مع التلفزة التونسية رداً على سؤال هل سيطبقون الشريعة : "إذا كان تطبيق الشريعة يعني استدعاء القوانين التي أوجدها الفقهاء في مراحل تاريخية معينة بما يلائم مجتمعاتهم فنحن لا نستدعي لا القوانين الماضية وإنما نستنبط بما يعالج قضايا التونسيين!

وقال انهم في حركة النهضة سيقومون بالمواءمة بين الحداثة والدين!!

وقد أثارت هذه التصريحات إعجاب الحضور من العلمانيين والمتبرجات!

بدوره قال راشد الغنوشي زعيم حزب النهضة في لقاء مع قناة cbc العلمانية : إن الدولة الإسلامية قائمة وموجودة بالفعل في تونس!! وقال الغنوشي في لقاء آخر مع قناة الجزيرة إن أهم عنوان ينادي به حزب النهضة هو الديمقراطية وحكم القانون!

بدوره قال وليد البناني عضو المكتب التنفيذي لحزب النهضة "الإسلامي!" إنه ضد معاقبة الشواذ جنسيا وضد تعدد الزوجات ، وإنه مع بيع الكحول! ، ويحترم العلمانية!، ولم يرفض فكرة المساواة في الإرث! ، ولم يؤكد على ضرورة إسلام الاجنبي إذا أراد الزواج بمسلمة! ، ولم يرفض فتح مواخير للدعارة!!

#http://www.youtube.com/watch?feature=player_embedded&v=o06RbGbCzNQ

الكتاتني يعترض على وصف نائب سلفي لأمريكا بـ" دولة الكفر"ويعترض على رفع نائب للأذان!!

24/01/2012 أمر الدكتور محمد سعد الكتاتني، رئيس مجلس الشعب المصري، بحذف كلمة "دولة الكفر" – التي وصف بها أحد النواب السلفيين أمريكا – من مضبطة الجلسة!.

جاء ذلك بعد أن وصف أحد النواب السلفيين أمريكا بدولة الكفر.

وسبق للكتاتني الاعتراض على قيام أحد النواب السلفيين بالأذان عندما حان وقت الصلاة!.

وصية الإمام حسن البنا الأخيرة .. من ينفذها؟!

الإمام حسن البنا: " لا يكفي في تحقيق الحكم بما أنزل الله أن تعلن الدولة في دستورها أنها دولة مسلمة، وأن دينها الرسمي الإسلام، أو أن تحكم بأحكام الله في الأحوال الشخصية وتحكم بما يصطدم بأحكام الله في الدماء والأموال والأعراض، أو يقول رجال الحكم فيها إنهم مسلمون سواء أكانت أعمالهم الشخصية توافق هذا القول أم تخالفه. لا يكفي هذا بحال.

ولكن المقصود بحكم الله في الدولة أن تكون دولة دعوة، وأن يستغرق هذا الشعور الحاكمين مهما علت درجاتهم والمحكومين مهما تنوعت أعمالهم. وأن يكون هذا المظهر صبغة ثابتة للدولة توصف بها بين الناس، وتعرف بها في المجامع الدولية، وتصدر عنها في كل التصرفات، وترتبط بها في القول والعمل".

قبل اغتياله بتسعة شهور تقريبا كتب الشيخ حسن البنا في جريدة "الإخوان المسلمون" اليومية (العدد 627 السنة الثالثة بتاريخ الأحد 7 رجب 1367، 16 مايو سنة 1948) مقالة عن "حاكمية الشريعة" بعنوان: "معركة المصحف – أين حكم الله؟". ولو كتبها في أيامنا هذه لاستحق لقب "تكفيري" بامتياز حتى من داخل الجماعة قبل غيرها! ولسنا ندري إن كانت مثل هذه الأفكار والتوجيهات لدى المرشد قد تسببت فعلا باغتياله في 1949/2/12 بعد بضعة شهور من كتابته لها والمجاهرة في التعبير عنها، خاصة وأن هذه المقالة بالذات جاءت بعد يومين من الانسحاب البريطاني وإعلان قيام دولة لليهود في فلسطين.

" معركة المصحف – أين حكم الله؟"
للإمام حسن البنا

{إِنَّا أَنزَلْنَا إِلَيْكَ الْكِتَابَ بِالْحَقِّ لِتَحْكُمَ بَيْنَ النَّاسِ بِمَا أَرَاكَ اللَّهُ وَلا تَكُنْ لِلْخَائِنِينَ خَصِيماً (105)} [سورة النساء]

{وَأَنِ احْكُمْ بَيْنَهُمْ بِمَا أَنزَلَ اللَّهُ وَلا تَتَّبِعْ أَهْوَاءَهُمْ وَاحْذَرْهُمْ أَنْ يَفْتِنُوكَ عَنْ بَعْضِ مَا أَنزَلَ اللَّهُ إِلَيْكَ فَإِنْ تَوَلَّوْا فَاعْلَمْ أَنَّمَا يُرِيدُ اللَّهُ أَنْ يُصِيبَهُمْ بِبَعْضِ ذُنُوبِهِمْ وَإِنَّ كَثِيراً مِنَ النَّاسِ لَفَاسِقُونَ (49) أَفَحُكْمَ الْجَاهِلِيَّةِ يَبْغُونَ وَمَنْ أَحْسَنُ مِنَ اللَّهِ حُكْماً لِقَوْمٍ يُوقِنُونَ (50)} [سورة المائدة].

{إِنَّمَا كَانَ قَوْلَ الْمُؤْمِنِينَ إِذَا دُعُوا إِلَى اللَّهِ وَرَسُولِهِ لِيَحْكُمَ بَيْنَهُمْ أَنْ يَقُولُوا سَمِعْنَا وَأَطَعْنَا} [سورة النور (51)]

الإسلام دين ودولة ما في ذلك شك. ومعنى هذا التعبير بالقول الواضح أن الإسلام شريعة ربانية جاءت بتعاليم إنسانية وأحكام اجتماعية، وكلت حمايتها ونشرها والإشراف على تنفيذها بين المؤمنين بها، وتبليغها للذين لم يؤمنوا بها إلى الدولة، أي إلى الحاكم الذي يرأس جماعة المسلمين ويحكم أمتهم. وإذا قصر الحاكم في حماية هذه الأحكام لم يعد حاكماً إسلامياً. وإذا أهملت الدولة هذه المهمة لم تعد دولة إسلامية. وإذا رضيت الجماعة أو الأمة الإسلامية بهذا الإهمال ووافقت عليه لم تعد هي الأخرى إسلامية... ومهما ادعت ذلك بلسانها. وإن من شرائط الحاكم المسلم أن يكون في نفسه متمسكاً بفرائض الإسلام بعيداً عن محارم الله غير مرتكب للكبائر.

وهذا وحده لا يكفي في اعتباره حاكماً مسلماً حتى تكون شرائط دولته ملزمة إياه بحماية أحكام الإسلام بين المسلمين، وتحديد موقف الدولة منهم بناء على موقفهم هم من دعوة الإسلام. هذا الكلام لا نقاش فيه ولا جدل، وهو ما تفرضه هذه الآيات المحكمة من كتاب الله. ولقد كانت آيات النور صريحة كل الصراحة، واضحة كل الوضوح في الرد على الذين يتهربون من الحكم بما أنزل الله، وإخراجهم من زمرة المؤمنين، فالله تبارك وتعالى يقول فيهم:

{وَيَقُولُونَ آمَنَّا بِاللَّهِ وَبِالرَّسُولِ وَأَطَعْنَا ثُمَّ يَتَوَلَّى فَرِيقٌ مِنْهُمْ مِنْ بَعْدِ ذَلِكَ وَمَا أُوْلَئِكَ بِالْمُؤْمِنِينَ (47) وَإِذَا دُعُوا إِلَى اللَّهِ وَرَسُولِهِ لِيَحْكُمَ بَيْنَهُمْ إِذَا فَرِيقٌ مِنْهُمْ مُعْرِضُونَ (48) وَإِنْ يَكُنْ لَهُمُ الْحَقُّ يَأْتُوا إِلَيْهِ مُذْعِنِينَ (49) أَفِي قُلُوبِهِمْ مَرَضٌ أَمِ ارْتَابُوا أَمْ يَخَافُونَ أَنْ يَحِيفَ اللَّهُ عَلَيْهِمْ وَرَسُولُهُ بَلْ أُوْلَئِكَ هُمُ الظَّالِمُونَ (50) إِنَّمَا كَانَ قَوْلَ الْمُؤْمِنِينَ إِذَا دُعُوا إِلَى اللَّهِ وَرَسُولِهِ لِيَحْكُمَ بَيْنَهُمْ أَنْ يَقُولُوا سَمِعْنَا وَأَطَعْنَا وَأُوْلَئِكَ هُمُ الْمُفْلِحُونَ (51)} [سورة النور]

كما جاءت آيات المائدة تصف المهملين لأحكام الله بالكفر والظلم والفسق فتقول: {لَمْ يَحْكُمْ بِمَا أَنزَلَ اللَّهُ فَأُوْلَئِكَ هُمُ الْكَافِرُونَ (44)} ، {الظَّالِمُونَ (45)} ، {الْفَاسِقُونَ (47)} [ثم تقول: {أَفَحُكْمَ الْجَاهِلِيَّةِ يَبْغُونَ وَمَنْ أَحْسَنُ مِنَ اللَّهِ حُكْماً لِقَوْمٍ يُوقِنُونَ (50)} .

ولا يكفي في تحقيق الحكم بما أنزل الله

الإمام حسن البنا : "لماذا لا تكون مصر – وهي دولة مستقلة وذات سيادة – معروفة في المجامع الدولية بتمسكها بهذه الصبغة الإسلامية وحرصها عليها ودعوتها إليها وارتباطها بها في كل قول أو عمل؟ ذلك هو أساس الحكم بما أنزل الله.
أين نحن من هذا كله؟
الحق أننا لسنا منه في شيء.".

أن تعلن الدولة في دستورها أنها دولة مسلمة، وأن دينها الرسمي الإسلام، أو أن تحكم بأحكام الله في الأحوال الشخصية وتحكم بما يصطدم بأحكام الله في الدماء والأموال والأعراض، أو يقول رجال الحكم فيها إنهم مسلمون سواء أكانت أعمالهم الشخصية توافق هذا القول أم تخالفه. لا يكفي هذا بحال. ولكن المقصود بحكم الله في الدولة أن تكون دولة دعوة، وأن يستغرق هذا الشعور الحاكمين مهما علت درجاتهم والمحكومين مهما تنوعت أعمالهم. وأن يكون هذا المظهر صبغة ثابتة للدولة توصف بها بين الناس، وتعرف بها في المجامع الدولية، وتصدر عنها في كل التصرفات، وترتبط بها في القول والعمل.

في العالم دولة اسمها الاتحاد السوفيتي، لها مبدأ معروف ولون معروف ومذهب معروف، نحن لا نأخذ به ولا ندعو إليه، ولكنا نقول إن هذه الدولة عرفت بلونها هذا بين الناس وفي المجامع الدولية، وهي ترتبط بمقتضياته في كل تصرفاتها وأقوالها وأعمالها. وقد أرادت إنجلترا وأمريكا تقليدها فادعتا أنهما تصطبغان بالدعوة إلى شئ اسمه الديمقراطية، وإن اختلف مدلوله بمختلف المصالح والمطامع والظروف والحوادث. فلماذا لا تكون مصر – وهي دولة مستقلة وذات سيادة – معروفة في المجامع الدولية بتمسكها بهذه الصبغة الإسلامية وحرصها عليها ودعوتها إليها وارتباطها بها في كل قول أو عمل؟ ذلك هو أساس الحكم بما أنزل الله. ومتى وجد هذا المعنى، وارتبطت الدولة بهذا الاعتبار، واصطبغت بهذه الصبغة، فستكون النتيجة ولا شك تمسك الحاكمين بفرائض الإسلام واتصافهم بآدابه وكمالاته، فيتحقق حكم الله فردياً واجتماعياً ودولياً وهو المطلوب.

أين نحن من هذا كله؟

الحق أننا لسنا منه في شيء.

وكل حظنا منه نص المادة 149 من الدستور، ثم ما بقى في نفوس هذا الشعب من مشاعر وعواطف وتقدير وأعمال وعبادات. أما الحكومة والدولة ففي واد آخر.

يا دولة رئيس الحكومة أنت المسئول بالأصالة.

ويا معالي وزير العدل أنت المسئول بالاختصاص.

ويا نواب الأمة وشيوخها أنتم المسئولون باسم أمانة العلم و التبليغ التي أخذ الله عليكم ميثاقها.

" ويا أيتها الأمة أنت المسئولة عن الرضا بهذا الخروج عن حكم الله، لأنك مصدر السلطات". " فناضلي حكامك وألزميهم النزول على حكم الله، وخوضي معهم معركة المصحف، ولك النصر بإذن الله".

حسن البنا

***

أمريكا تستخدم الحكومات العميلة لتقاتل نيابة عنها

قال الشيخ أبو يحيى الليبي :" إنَّ أمريكا المتجبرة لا زالت تحاول أن تحشد ما استطاعت من عملائها ليقاتلوا عنها بالوكالة".

وقال الليبي تعليقاً على دخول الجيش الكيني لقتال حركة الشباب المجاهدين في الصومال :"ها هي كينيا تدخل في حماقة وغباء إلى أرض الصومال.

يا كينيا، يا أيتها الدولة التي ما دخلت حربًا من قبل، على عقلائك أن يراجعوا أنفسهم فما زالت أثيوبيا النصرانية تنزف من جرَّاء عامين من القتال في أرض الصومال، فعلى كينيا أن تفهم الدرس وعلى كينيا أن تتعظ قبل أن تغرق في ذلك الوحل الذي لا يرحم فتسحب قواتها من الصومال".

إنَّ أمريكا الآن تريد أن تستخدم نوعًا جديدًا من الحروب وهي حرب الوكلاء، تأمر الجيش الباكستاني ليقاتل

المجاهدين من إخواننا في (تحريك طالبان) وغيرهم في باكستان، تأمر الجيش اليمني ليقاتل إخواننا في أنصار الشريعة في اليمن، تأمر الجيش الكيني ليقاتل إخواننا من الشباب المجاهدين في الصومال.. وهكذا، ولكن النتيجة واحدة، فإذا كانت أمريكا قد دخلت بجيوشها ورجالها فمُزِّقت أجسادهم، فإنَّ نفقاتها على هذه الجيوش التي لا تشبع ستُنهِك اقتصادها -وهو مُنهك-.

رسالة لم تنشر من قبل للشيخ أسامة بن لادن للشعب الأمريكي:

لا نقاتلكم لمجرد القتل .. ويحذرهم من اللوبي اليهودي

نشرت مؤسسة السحاب للانتاج الإعلامي في إصدارها المرئي "فجر النصر الوشيك" كلمة مرئية مصورة للشيخ أسامة بن لادن لم تنشر من قبل قال فيها مخاطباً الشعب الامريكي أنه حذره من قبل من "طغيان رأس المال، ودوره في الحروب الدائرة بين أمريكا والمسلمين ، وقال إن الامريكيين لو أنهم تدبروا أقواله " كان سيجنِّبهم كثيرًا من الدماء والأموال، ومن ذلك تحذيرٌ لأن يأتي يوم يصبحون فيه أُجَرَاء لرأس المال اليهودي، وقد وقع ما حذَّرهم منه.

وقال الشيخ بن لادن إن "اللوبي الإسرائيلي يمارس ضغوطًا قاهرةً على البيت الأبيض منذ عقود لدعم ومناصرة الإسرائيليين على قتل أهلنا واحتلال أرضنا، ومن هنا كانت ردود فعلنا قبل الحادي عشر وبعده، وقد كان في النصيحة التي لم تعملوا بها حفظ أمنكم الذي فقدتموه.

وقال:" إنَّ تدبُّركم لمثل هذه الأقوال هو بوابتكم للخروج من الحروب العبثية الظالمة الفاشلة، التي كانت سببًا رئيسًا في أزمتكم المالية، فأصحاب تلك الشركات تجارُ حروب وهم وراء إشعالها بيننا، وهم الذين أخذوا أموالكم بحيلٍ شتَّى لتمويلها حتَّى أوشكتم على الإفلاس.

وقال: إنَّ ممثِّليكم في البيت الأبيض ومجلسَي الكونجرس كثيرٌ منهم وكلاء مزدوجون، ورغم أنَّهم يملكون القرار نظريًا إلا أنَّ أصحاب القرار عمليًا في أهمِّ ما تُطالبون به هم الشركات الكبرى، فهؤلاء هم الملوك غير المتوَّجين، وهم قادة أمريكا والعالم الحقيقيِّين.

وأضاف الشيخ أسامة بن لادن: كونوا على يقينٍ بأنَّنا لا نقاتلكم لمجرد القتل وإنَّما لنرفع عن أهلنا القتل، فقتل الإنسان بغير حق ظلم وقتل قاتله حُكْم، واعلموا أنَّ العدل أقوى جيش، والأمن أهنأ عيش أضعتموه بأيديكم يوم ذهبتم تُناصرون الإسرائيليين على قتل أهلنا واحتلال أرضنا فلسطين، ومجزرة غزة ليست عنكم ببعيد، وطريق الأمان يبدأ بكفِّ العدوان، فعلام تُهدِرون دماءكم وأموالكم سدًى.

جماعة أهل السنة للدعوة والجهاد "بوكو حرام" : عملياتنا رداً على الاعتداءات النصرانية

وجه الشيخ أبو بكر الشكوي أمير جماعة أهل السنة للدعوة والجهاد في نيجيريا رسالة إلى الرئيس النيجيري جودلاك جوناثان وعموم النصارى بيّن فيها أسباب العمليات العسكرية التي تنفذها الجماعة.

وقال: "نحن نسمى "جماعة أهل السنة للدعوة والجهاد"، التي تسمونها "بوكو حرام" لم نمس أي شخص سوى أولئك المجموعة من النصارى، الذين يعرف الجميع ما الذي فعلوه بنا، وكيف غدروا بالمسلمين أكثر من مرة.

ورد على تصريحات زعماء النصارى المناوئة لجماعته بأن الجميع يعرف الفظائع التي تعرض لها المسلمين في عدد من المناطق من قتل وتهجير وتدمير للمساجد لذلك وقفنا لندافع عن أنفسنا.

مضيفاً أنهم لم يبدءوا القتال مع النصارى إلا مؤخراً بينما الاعتداءات عليهم مستمرة منذ أكثر من 11 سنة دون أن يحرك أحد ساكناً.

واستنكر أمير جماعة أهل السنة للدعوة والجهاد ما تنشره وسائل الاعلام من مزاعم أن جماعته تحرم

التعليم قائلاً " نحن لم نحرم شيئاً" لكن "الجميع يعرف أن هناك أمور حرمها الله في القرآن يتم تدريسها في النظام التعليمي الغربي، إن الشيء الوحيد الذي طلبناه هو إتباع سبيل الله، بهذه الطريقة يمكن أن نعيش بسلام، هذا الذي قلناه، لكن الحكومة قالت أنها يجب أن تقضي علينا وتقتلنا، فقاموا بقتلنا، ودمروا مساجدنا وهجرونا، ولم يتركوننا وشأننا.

تفجير خط الغاز المؤدي لإسرائيل .. لماذا!

للمرة الثالثة عشر على التوالي ... يتم تفجير خط الغاز المصري المؤدي لإسرائيل

منفذو عمليات التفجير – التي باركتها القاعدة – قاموا بتوزيع منشور قرب مكان الإنفجار فى منطقة السبيل شرحوا فيه أسباب عمليات التفجير.

وقال البيان الذي حمل عنوان تفجيرات الغاز ... لماذا ؟ إن النظام البائد حول مصر من بلد الخير إلى مصر بائسة ... فقر وبطالة ... وارتفاع في الأسعار..وأزمة إسكان و عشوائيات وساكني قبور ...وأزمة الصحة وأصبحت مصر بؤرة للأمراض ... أزمات لأنابيب البوتاجاز ... أزمات في رغيف الخبز كل هذا و ثروات بلادنا تنهب و تدمر و الأدهى من ذلك أنها سلمت بواسطة النظام السابق الخائن إلى أعدائنا وأعداء أمتنا ... فلم يكفي أننا لا نستفيد بها بل تقدم لعدونا لينتفع بها و يتقدم علينا و تعينه على قتال إخواننا والتعدي علينا .

و كان من ابرز مظاهر تلك العمالة صفقة تصدير الغاز المصري لإسرائيل .

وكشف البيان تفاصيل صفقة تصدير الغاز المصري لإسرائيل بالأرقام مبينا حجم الخسائر المصرية الهائلة نتيجة هذه الصفقة.

وكشف بالأرقام إن الغاز يباع لإسرائيل بأقل من سعر التكلفة وأقل من السعر العالمي، وذكر البيان أن المخزون المصري لا يسمح بالتصدير من الأساس وكل هذا و أكثر يؤدي إلى تدمير الاقتصاد المصري المدمر أصلاً ويزيد من الأعباء على المواطن المصري و يزيد فقره و حاجته.

فيما تستفيد إسرائيل بشراء الغاز بسعر متدني أقل من تكلفة استخراجها للغاز، كما تحافظ على مخزونها من الغاز، وتقوم إسرائيل بتصدير الفائض عن احتياجها من الغاز المصري بالأسعار العالمية مما يحقق لها أرباح مضاعفة .

وحث البيان على استمرار تحرك الشعب المصري ضد تصدير الغاز . وأضاف : لكل ما سبق كان لزاماً علينا التحرك ووقف هذه المهزلة و الحفاظ على ثروات أمتنا ووقف الدعم لعدونا؛ ولهذا قمنا بنسف محطات وخطوط الغاز المؤدية لإسرائيل، وما قمنا بهذا إلا لحفظ ثروات البلاد وحفظ حقوق العباد وتقوية لاقتصاد بلادنا .

التيار السلفي الجهادي في تونس المشعل الحقيقي للثورة التونسية

قال الشيخ أبو عياض التونسي أبرز قادة التيار السلفي الجهادي في تونس إن الثورة التونسية -أولى الثورات العربية- التي أطاحت بنظام زين العابدين بن علي انطلقت من منطقة سيدي بوزيد إحدى معاقل السلفية الجهادية.

وأضاف الشيخ أبو عياض التونسي رداً على سؤال ان التيار السلفي الجهادي لم يشارك بالثورة: هذا سؤال جيّد ولكن أنا أردّ عليك بسؤال أخر :بعد قانون 10 ديسمبر المعروف بقانون مكافحة الارهاب ألم يؤسس هذا القانون لمرحلة جديدة في تونس؟أين انطلقت الثورة؟ ألم تنطلق في سيدي بوزيد؟ هناك أكثر من 2000 عائلة تضررت من هذا القانون في سيدي بوزيد بالذات حيث سجن حوالي 2500 أخ فكيف تقول لي بأن التيار السلفي الجهادي لم يشارك بالثورة؟

وأضاف: إن حادثة البوعزيزي كانت بمثابة القشة التي قصمت ظهر البعير .كانت الأرضية كلها مهيأة وعشرات من عائلات سجنائنا وأبنائنا كانت مهيأة للانتفاضة ضد الظلم والخروج على الحاكم الظالم .وعندما تقول لي لماذا لم تبرز الشعارات الاسلامية وخاصة تطبيق الشريعة أقول لك بأن الثورة في بدايتها كانت فوضى ولم يسيرها أحد و لا يجب أن يدعي أحد أنه قام بالثورة في تونس ولكن سيرتها إرادة الله. ولكن بعد أن هدأت الأمور ظهر حجم كل تيار وأصبح كل فريق ينادي بما يعتقده.عندها بدأ يظهر خطابنا للناس في هذا السياق نحن نعترف اننا لم نكن معروفين لدى الناس الا بصورة واحدة وهي أننا إرهابيون.

التيار السلفي الجهادي: اسمعوا منا ولا تسمعوا عنا

وقال الشيخ أبو عياض إن أنصار الشريعة في تونس عقدوا مؤتمراً في شهر أبريل كان شعاره "اسمع منا ولا تسمع عنا" لأن الشعب وغير الشعب كان يسمع من الإعلام ويسمع من أعدائنا ولا يسمع منا ولا يريد أن ينصت إلى حقيقتنا وهي نريد نحكم شرع الله وننادي بهذا الشعار و سنجاهد من أجل تحقيق ذلك.

أعضاء النهضة زوار دائمون للسفارة الأمريكية؟!!

وتوقع الشيخ أبو عياض التونسي ان تصطدم بهم

حكومة حركة النهضة تنفيذاً لأوامر أمريكية وقال : "اذا تركتنا حكومة الجبالي القادمة نعمل فإن أمريكا لن تتركنا فالسفارة الأمريكية هي التي تقود البلاد. وللأسف أقولها فان السفارة تقود النهضة للأسف هذا واقع وربما يلومونني ولكن للأسف هذا واقع".

وأضاف:" بماذا تفسر أن أعضاء كثيرين للنهضة هم زوار دائمون للسفارة الأمريكية؟!" .

مضيفاً: ما نطالب به النهضة هو أن تخلي بيننا وبين الشعل وأن لا تخضع للضغوطات الأمريكية والأوروبية وأجندتهم.

ودعا الشيخ أبو عياض حركة النهضة إلى عدم الخوف والرضوخ لأمريكا :" أقول لها إنئ بنفسك عن الأمريكان لأنه لا هم ولا غيرهم يستطيعون الآن خوض معارك جديدة لا في شمال إفريقيا ولا في غيرها . انظر مآل التدخل الأطلسي في ليبيا فالغرب يريد الآن حربنا من غير سلاح ,بمن؟! بأبناء جلدتنا!!.

أمريكا تحتضر اقتصاديا، وتفكُّكها وانهيارها بات وشيكا

أوباما وكبار قادة أمريكا يحبسون أنفاسهم وهم يتابعون بقلق عملية اغتيال عدوهم الأول الشيخ أسامة بن لادن الذي دمر اقتصادهم ومزق جيشهم وكبرياءهم

المتحدث باسم دولة العراق الإسلامية: الدولةعادت بقوة وتملك اليوم زمام المبادرة، وشيوخ العشائر يبايعونها

قال الشيخ ابو محمد العدناني المتحدث الرسمي باسم دولة العراق الإسلامية إن الهزائم التي ألحقها المجاهدون بأمريكا وجيشها في مواطن كثيرة جعلها تحتضر اقتصادياً وتوشك ان تتفكك وتنهار داخلياً.

الآن الآن جاء القتال

وقال العدناني في كلمة بعنوان " الآن الآن جاء القتال" :لقد نصر الله عز وجل المجاهدين على أمريكا في مواطن كثيرة، وأخزاها وشفى صدور قوم مؤمنين: فلقد انتصروا عليها في الخُبَر يوم أن دمَّروا مقرَّ إقامة جيشها، ولقد انتصروا عليها في نيروبي ودار السلام يوم أن دكُّوا سفارتيها على رؤوس أصحابها، ولقد هزموها في الصومال وأخرجوها منها صاغرةً لا تلوي على شيء، ولقد انتصروا عليها في خليج عدن يوم دمَّروا مدمرتها (يو إس إس كول)، ولقد نصر الله عز وجل المجاهدين على أمريكا وأخزاها يوم أن غزوها في عقر دارها: فدمَّروا وأحرقوا بنتاجونها، وهدَّموا أبراج كبرها.

وأضاف المتحدث باسم دولة العراق الإسلامية أن أمريكا قد طار صوابها لهول الضربات فجمعت أعتى وأخبث وأشرس حملة صليبية عرفها التاريخ: لتستأصل شأفة المجاهدين وتخمد جذوة الجهاد، وقد رسمت خارطة جديدة لبلاد المسلمين، جاءت لتقيم دولةً لإسرائيل من الفرات إلى النيل، جاءت لتفرض على المسلمين دينًا جديدًا يحرِّم الجهاد إلى الأبد، دينًا لا يعرف معروفًا ولا ينكر منكرًا إلا ما أُشرب من هوى أمريكا، أتت بلسان الحال قائلةً: (أَنَا رَبُّكُمُ الأَعْلَى)، (مَا أُرِيكُمْ إِلَّا مَا أَرَى وَمَا أَهْدِيكُمْ إِلَّا سَبِيلَ الرَّشَادِ) فإمَّا معنا وإمَّا ضدَّنا: فانحاز إليها العالم بأسره إلا فئة قليلة من المؤمنين، قالوا حسبنا الله ونعم الوكيل (كَمْ مِنْ فِئَةٍ قَلِيلَةٍ غَلَبَتْ فِئَةً كَثِيرَةً بِإِذْنِ اللَّهِ وَاللَّهُ مَعَ الصَّابِرِينَ)، وآلوا على أنفسهم ألا يموتوا إلا قتلاً ليحيا بدمائهم الدين، فقاتلوا أمريكا وصبروا وصدقوا الله، فآتاهم وعده جل في علاه.

> لقد انكسرت أمريكا في الفلوجة الأولى وانهزمت، بعد قتالٍ دام شهرًا ليخرج جيشها الجرار من المدينة مدحورًا يطلب الهدنة فلا يحصل عليها، متوسلاً بعض أطراف النفاق للحصول على أمان ساحة الانسحاب دون جدوى، ثم فرَّ لا يلوي على شيء، ولم يجرؤ بعدها أمريكيٌّ واحد على الدنو من المدينة الصغيرة التي ليس فيها سوى بضع مِئين من المجاهدين، وقد سقط قناع أمريكا التي لا تُقهر.

امريكا يمنعها كبرها من الاعتراف بهزيمتها في العراق وأفغانستان

وأضاف العدناني: لقد نصر الله عز وجل المجاهدين فردُّوا أعتى حملة صليبية لم يسبق لها مثيل، فلقد مُنيت أمريكا بهزيمة نكراء، وانكسرت شوكتها منذ بضع سنين، ومنعها كبرها أن تعترف بها.

لقد جاءت امريكا إلى أفغانستان وأعلنت أن من أهدافها استئصال القاعدة والقضاء على طالبان، وإقامة نظام علماني ، فبدأت هزائمها وبان عجزها، فسعت جاهدةً دون جدوى للتفاوض مع طالبان لتحييدها، فعجزت، فرضيت ببعض طالبان، فقالت: نتفاوض مع المعتدلين من طالبان -على حد زعمها-، فلمَّا عجزت رضيت بأفراد من طالبان، وقالت: إنَّ الطالبان من الشعب الأفغاني، ولهم حق العيش وليس لنا معهم مشكلة، وإنما نريد الأفراد المسيئين منهم لتفرِّق بين المجاهدين وقادتهم، فباءت بالفشل وتوالت هزائمها، وها هي اليوم تتوسل قادة المجاهدين لفتح مكتب حيثما يريدون لتتفاوض معهم، ولكن دون جدوى، وتتحدث عن انسحاب مبكر وما أبادت القاعدة ولا قضت على الطالبان ولكنها الهزيمة والعجز.

ولقد هزم المجاهدون أمريكا في العراق يوم أعلنوا قيام دولة الإسلام، وحينها وقفت أمريكا عاجزةً مذهولةً تترنح للسقوط ، حتى انبرى المرتدون وأراذل الناس لدعمها ومساندتها ونجدتها وإنقاذها.

القتال مستمر مع عملاء أمريكا ودولة العراق الإسلامية تعود بقوة

وأضاف الشيخ أبي محمد العدناني: لقد انهزمت أمريكا ولم يعد لها رغبةٌ أو قدرةٌ على المواجهة المباشرة منذ أن وقَّعت اتفاقية الانسحاب، وهربت من المدن إلى القواعد العسكرية، لتخرج من فخ الاستنزاف الذي عانت منه سنين طويلة، لتعود إلى حرب الوكالة، ولا يزال قتالنا مع وكلائها وأذنابها من المرتدين والروافض منذ ذلك الحين، فلا يَعجَبنَّ أحدٌ من قلة استهدافنا أو تنكيلنا بالأمريكان، فإنا لا نصل إلى قواعدهم الحصينة التي يختبئون فيها إلا بعد اختراق عدة جدرٍ من الروافض والمرتدين.

نعم: لقد انهزمت أمريكا في العراق، وها هي تنهار، فلقد جاءت إلى العراق وليس للمجاهدين فيه تنظيمٌ يقاتل، وها هو جيشها خرج ولنا دولة وجيش، خرج جيش أمريكا وجيشنا باقٍ يزداد قوةً يومًا بعد يوم، وهذه حقيقة الهزيمة وعين النصر.

وأضاف العدناني: أما دولة العراق الإسلامية تزداد قوةً يومًا بعد يوم ولله الحمد، وأننا اليوم بتنا نملك زمامَ المبادرة، نضرب ونظهر متى نشاء، وحيثما نريد، نحن المهاجمون والعدو بكل أطيافه المدافع، ولقد أصبحنا على مشارف التمكين بإذن الله، وأن أهل السنة في العراق بدأوا يعودون لرشدهم وصوابهم، فلقد بايعنا في الشهور القليلة الماضية جمعٌ غفيرٌ من شيوخ ووجهاء العشائر.

كما رحب المتحدث باسم الدولة الإسلامية بالتائبين والعائدين من الشرطة والجيش والصحوات.

المجاهدون حطموا الجيش الأمريكي

إنَّ أمريكا خرجت من العراق مدحورةً مهزومةً، عاجزةً فاشلةً نادمةً، فلقد انهار اقتصادها، ولم تعد تقوى على مواصلة الحرب، فلجأت إلى مناورة الانسحاب واتفاقاته المزعومة الكاذبة، فإنَّ سحب الجيش سيوفِّر مليارات الدولارات للخزينة الأمريكية المنهارة.

خرجت؛ لأنها رأت أن لا جدوى من حربها، وقد قال 90% من الجنود الذين شاركوا في الحرب -حسب استطلاع للرأي-: لا جدوى من الحرب في أفغانستان والعراق.

هربت أمريكا؛ لأن خسائرها البشرية والعسكرية والاقتصادية في حربها مع المسلمين لم تعد تُحتمل، فأمَّا خسائرها البشرية: فقد ذكرت وزارة شؤون المحاربين القدماء أنَّ عدد القتلى من الجنود الأمريكان منذ حرب الخليج وحتى عام 2007 بلغ 73000 قتيل، وأن عدد المصابين بلغ مليون وستمائة ألف، أي حوالي ثلث الجيش الأمريكي، وأن 40000 من الجنود هربوا إلى كندا بسبب الرعب الذي شاهدوه وسمعوا عنه في أفغانستان والعراق.

وأما عسكريًّا: فقد خسر الجيش الأمريكي جزءًا كبيرًا من ترسانته العسكرية، وقد ذكر تقريرٌ أعدَّته وزارة الدفاع الأمريكية للكونجرس أنَّ قوات المارينز استهلكت 50% من معداتها وعتادها في العراق وأفغانستان، وكذلك القوات البرية بمقدار 40% من معداتها، واستخدم سلاح الجو 30% من قدراته، وتراجعت جاهزية أهم عشرين نوعًا من أنواع المعدات والأعتدة.

المجاهدون زلزلوا الاقتصاد الأمريكي

وأما خسائر أمريكا الاقتصادية، فقد دخلت أمريكا الحرب على ما يُسمَّى بالإرهاب رسميًّا سنة 2000 وكان الدين الأمريكي العام عند خمسة آلاف وسبعمائة مليار دولار، وقد بلغ في أواخر 2011 خمسة عشر ألف مليار دولار، أي: ما يزيد على 100% من الناتج القومي للولايات، وفي الثلاثين من أيلول نهاية السنة المالية الماضية بلغ العجز في الميزانية ألف وثلاثمائة مليار دولار.

وفي سنة 2001 كان الاقتصاد الأمريكي يمثِّل ثلث الاقتصاد العالمي، بينما لم يعد يمثِّل اليوم سوى الربع.

وبلغ حجم الدين الأمريكي المستحَق على الأفراد 16 ألفًا وخمسمائة مليار دولار في منتصف 2010، وبلغ حجم الدين على البطاقة الائتمانية الذكية 846 مليار دولار أيضًا في منتصف 2010.

أمام أمريكا خيارين أحلاهما مر

الخلاصة: أنَّ الولايات المتحدة بسبب الحرب باتت تحتضر اقتصاديًّا، وأنَّ تفكُّكها وانهيارها بات وشيكًا بإذن الله، فلم يبقَ أمام العم سام سوى حلَّين اثنين أحلاهما مرٌّ:

-أحدهما: طبع عملةٍ ورقيةٍ دون قيد أو ضابط اقتصادي وينتج عنه انهيار العملة الأمريكية وبالتالي انهيار أمريكا.

-والثاني: رفع الضرائب بنسبة عاليةٍ جدًا، وينتج عنه صراعات داخل المجتمع الأمريكي مما يؤدي إلى تفككه، وهذا ما حصل بالفعل مع ظهور حركة (احتلوا وول ستريت)، وقد اعترف أوباما بهذا الاحتضار حين قال: أنَّ بلده يمرُّ بأزمةٍ مالية، وأن اقتصاد بلاده يحتاج إلى صدمة كهربائية عاجلة لكي يتجاوز أزمته، فإن الإفلاس والانهيار الأمريكي قادمان لا محالة، وإنما هي مسألة وقت، وهذا هو السبب الحقيقي للانسحاب الذي هو بداية انهيار أمريكا.

أخلاق المجاهدين .. الأفعال تتحدث

زعمت أمريكا أنّها بعد أن قتلت أسامة بن لادن -رحمه الله- ألقت بجثته في البحر طبقًا للطقوس الإسلاميّة!

أيّ إسلام هذا؟!

إسلام أمريكا، أم إسلام أوباما الذي باع دين أبيه وتنصّر، ثم صلى صلاة اليهود ليرضى عنه أكابر المجرمين؟!

هذا هو الإسلام الذي تبشّرنا به أمريكا؛ إسلام مخترق، ملفق، مكذوب، يخنع لسطوة المستكبرين، ولا يعرف الولاء ولا البراء، ولا الأمر بالمعروف ولا النهي عن المنكر، ولا الجهاد.

ضنّت أمريكا على البطل المجاهد بقبر، فصارت قلوب عشرات الملايين قبورًا له.

أظهرت أمريكا بخسّتها أنّها لا تعرف شرف الخصومة، وأنّي لها أن تعرفه وهي تفتقد الشرف أصلاً؟!

أمريكا التي وقّعت على معاهدات جنيف لحماية المدنيين والأسرى، ثم كانت أوّل من ينتهكها في فيتنام، والعراق، وأفغانستان، وباكستان، وغوانتانامو، وسجونها السريّة في أرجاء الأرض.

وبينما كانت أمريكا تتنكّر لما وقّعت عليه من معاهدات، وتلزم غيرها بقرارات المحكمة الجنائيّة الدوليّة بينما تتكبّر في صلف عن أن تلتزم بها ولا تعرف شرف الخصومة مع ابن لادن، بينما كانت أمريكا تقوم بكلّ ذلك مرارًا وتكرارًا، كان أسامة بن لادن -رحمه الله- حريصًا كلّ الحرص على الالتزام بما يتّفق عليه؛ ففي تورا بورا بعد الاتفاق على وقف إطلاق النار؛ كان حوالي مائة من المنافقين قد وقعوا في كمين للمجاهدين، ولم يكن بين قتلهم إلا أن يُؤمَر المجاهدون بإطلاق النار, ولكن الشيخ أسامة بن لادن أمر إخوانه بتركهم يخرجون من الكمين وأن لا يطلقوا عليهم طلقة واحدة.

وبعد الاتفاق على وقف إطلاق النار هجم بعض المجاهدين على موقع للمنافقين وغنموا منه فأمرهم الشيخ بردّ ما غنموا، هذا هو الفرق بين الثرى والثريّا.

الشيخ أيمن الظواهري متحدثاً عن الشيخ أسامة بن لادن في الإصدار المرئي "وترجل الفارس النبيل"

في زيارته لأسرى العدو بأبين

القائد حمزة المرقشي : سنعاملكم بتعاليم الإسلام في معاملة الأسرى

أكد «جلال بلعيد» أمير أنصار الشريعة بولاية أبين والمعروف بـ«حمزة المرقشي» خلال حديث له مع الجنود الأسرى من قوات حكومة صنعاء «أن المجاهدين سوف يعاملونهم وفق تعاليم الإسلام في معاملة الأسير» وعلى العكس من المعاملة اللا إنسانية الظالمة التي يتعرض لها أسرى المجاهدين في سجون الأمن القومي والسياسي.

وقال القائد المرقشي خلال الزيارة التي أجراها لتفقد أحوال الجنود الذين أسرهم مجاهدو أنصار الشريعة مطلع الأسبوع الماضي في غزوة قطع الذنب «لسنا فرحين بأسركم ونسأل الله أن يهديكم .. هل أتينا إلى بيوتكم لنأسركم أم أنتم الذين جئتم إلى مشارف زنجبار لتقاتلونا؟ يجب أن تفهموا جيدا أننا جميعا محتلون، فالطيران الأمريكي والسعودي قد استباحا الجو، كما أن البوارج الأمريكية والبريطانية والفرنسية قد احتلت البحر ، نحن سنعاملكم معاملة الأسير وهذا ما يمليه علينا ديننا الحنيف كما قال الله تعالى في سورة الإنسان(ويطعمون الطعام على حبه مسكيناً و يتيما و أ سير ا) فستأ كلو ن مما نأكل و تشر بو ن مما نشرب و تلبسو ن مما نلبس ، مؤكدا في الوقت نفسه أنه يجب على حكومة صنعاء أن تفك أسرى المجاهدين من سجون الأمن السياسي والقومي مقابل الإفراج عن هؤلاء الجنود إن كانت صادقة في اهتمامها بهم وما زالت تعتبرهم من جنس البشر.

من جانب آخر أكد مسئول بأنصار الشريعة لمراسل وكالة «مدد» أن المجاهدين لا يستبعدون أن يقصف الطيران الأمريكي أو السعودي هؤلاء الجنود الأسرى ليتخلصوا منهم كما حدث في الحرب السادسة بين قوات علي صالح والحوثيين عندما تم قصف الجنود الذين كانوا بقبضة الحوثيين في صعدة، موضحا أن السفير الأمريكي في صنعاء وعبد ربه منصور يتحملان مسئولية ما يصير إليه أمر هؤلاء الجنود الثلاثة والسبعين.

القائد حمزة المرقشي أثناء لقائه بأسرى العدو

الظواهري يجدد التأكيد على براءة القاعدة من قتل الأبرياء

شدد الدكتور أيمن الظواهري على حرمة دماء المسلمين التي قال عنها النبي صلى الله عليه وسلم: "لزوال الدنيا أهون على الله من قتل رجلٍ مسلم".

وقال:هناك بعض العمليات التي تُنسب للمجاهدين حقًا أو زورًا, والتي يتم فيها الاعتداء على المسلمين في مساجدهم أو أسواقهم أو تجمُّعاتهم, أقول: بغض النظر عن صحة أو زيف نسبة هذه العمليات للمجاهدين فإنّي وإخواني في جماعة قاعدة الجهاد نبرأ إلى الله من هذه العمليات ونستنكرها سواءً كان من ارتكبها المجاهدون أو غيرهم, وقد سبق لأمير المؤمنين الملا محمد عمر مجاهد -حفظه الله- أن تطرّق لهذا الأمر, وكذلك تطرّق إليه الشيخ أسامة بن لادن, وتطرّق إليه أيضًا الشيخ عطية الله, والشيخ أبو يحيى الليبي -حفظه الله-, كما أنّي تطرّقت أيضًا من قبل لهذا الأمر, وقد كلّفني الشيخ أسامة بن لادن أن أؤكّد على هذا الأمر, ولذا فإنّي أنصح كل مجاهدٍ أن يراعي أحكام الشريعة ومصلحة المسلمين قبل الشروع في أيّة عمليةٍ جهادية, وأن يتذكّر أننا لا نجاهد إلا لنيل مرضاة الله سبحانه وتعالى, وأنّ مرضاة الله سبحانه وتعالى لا تُنال إلا بمتابعة شريعته والتزام أحكامها, وأن يحرص كل الحرص في تخطيطه لأيّة عملية أن يتجنّب إصابة من لا يحل إصابته سواءً كان مسلمًا أو غير مسلم إلا ما وقع خطأً رغمًا عنه. وأن يراعي في مهاجمة الأعداء الذين يتترّسون بمسلمين أو من لا يحل قتلهم؛ الحرص التام في عدم إصابة المتترّس بهم, إلا ما دعته إليه ضرورة الجهاد أو وقع خطأً رغمًا عنه, وأن يحذر كل الحذر من التوسع في مسألة التترّس.

أسأل الله أن يجعل عملنا كله صالحًا ولوجهه خالصًا.

اذهبوا فأنتم الطلقاء

مقطع مرئي يبين تعامل أنصار الشريعة مع الجنود الذين يقبضون عليهم

نشر أنصار الشريعة مقطعاً مرئياً بعنوان « اذهبوا فأنتم الطلقاء » يبين تعاملهم مع الجنود الأسرى التابعين لعلي صالح، حيث جاء في المقطع مجموعات من العسكر بعد أن قبض عليهم المجاهدون، بينما يقوم أحد المشايخ بنصحهم وتبيين هدف المجاهدين من قتال نظام علي صالح، ويوضح الشيخ بأن سياسة المجاهدين تقتضي عدم قتال الجنود الذين لا يقاتلون المسلمين.

وبعد أن تعهد الجنود على عدم العمل في السلك العسكري وقتال المسلمين أطلق المجاهدون سراحهم.

ويظهر في المقطع أحد المجاهدين وهو يوزع للعسكر مبالغ مالية بعد العفو عنهم.

كما أظهر المقطع المرئي أن الجنود الذين تم إطلاق سراحهم من بداية المعركة مع النظام يصل عددهم إلى المئات.

أحد مشايخ أنصار الشريعة يوجه النصيحة للجنود

اضغط على الصورة للتحميل المباشر

الإصدارات المرئية

تجدها على المنتديات الجهادية : شبكة أنصار المجاهدين ، شبكة شموخ الإسلام ، شبكة الفداء الإسلامية

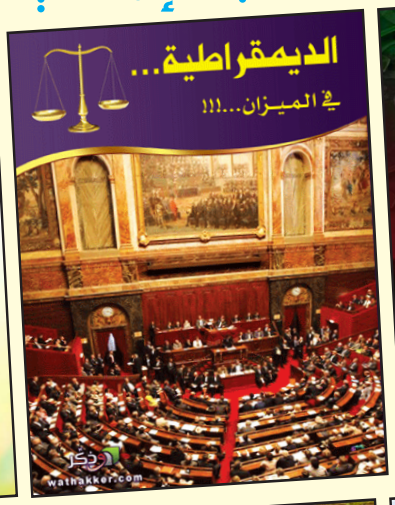

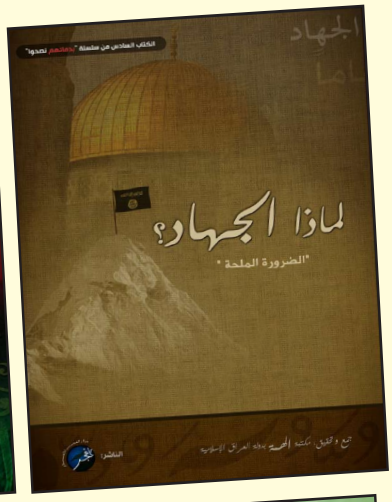

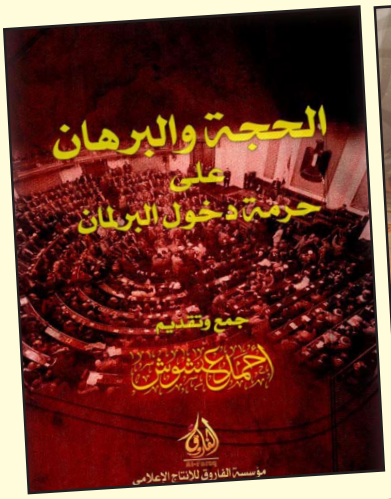

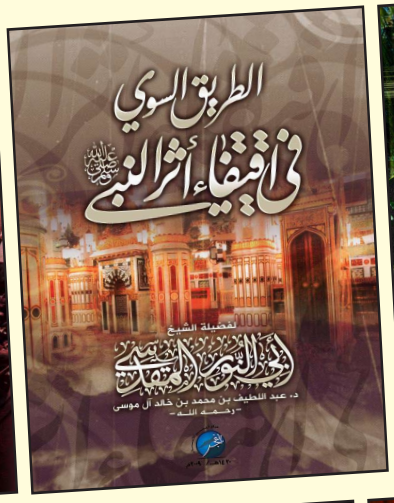

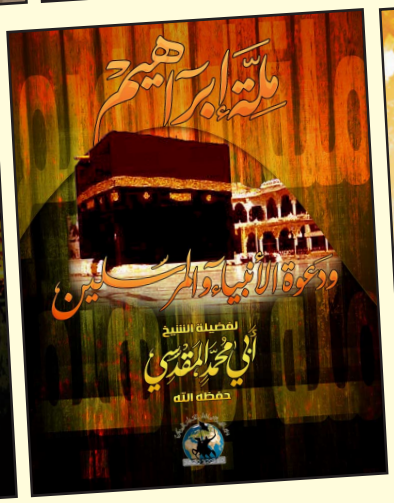

اضغط على صورة الكتاب لتحميله

من شهداء المنهج الإسلامي الجهادي في غزة الذين استشهدوا على يد اليهود

الشهيد عوض ابو نصير

الشهيد مؤمن أبو دف
الشهيد كمال معمر
الشهيد محمد أبو جزر
الشهيد باسل أبو جزر
الشهيد حسن القطراوي
الشهيد محمد النمنم
الشهيد علاء غنام
الشهيد عبد الله التلباني
الشهيد حمدي شبير
الشهيد رامي أبو سويرح
الشهيد إسلام ياسين
الشهيد حمزة الخالدي
الشهيد حذيفة الهمص
الشهيد وسيم منصور
الشهيد محمد عيد
الشهيد عوض أبو نصير
الشهيد محمد عناية
الشهيد مروان الجربة
الشهيد علي أبو الفول
الشهيد عبد الله أبو سبيتان
الشهيد هايل القاضي
الشهيد محمد ياسين
الشهيد طلال العامودي
الشهيد أيمن أبو خوصة
الشهيد طاهر عيسى
الشهيد خليل الطويل
الشهيد محمود وشاح
الشهيد محمد زقوت
الشهيد أحمد أبو درب
الشهيد جميل قفة
الشهيد محمود العمارين
الشهيد حسين شامية
الشهيد فهد الميناوي
الشهيد هاني الترابين
الشهيد علاء أبو زبيدة
الشهيد عوني عبد الهادي
الشهيد جهاد الدغمة
الشهيد سليمان عرفات
الشهيد عرفات أبو عيد
الشهيد خميس زغرة
الشهيد وائل أبو جلالة
الشهيد أحمد الزعانين
الشهيد محمد أبو عودة

الشهيدين علي أبو فول وعبد الله سبيتان

تشييع جنازة الشهيد مؤمن ابو دف الجمعة ٣٠-١٢-٢٠١١

الشهيد محمد النمنم

الشهيد اسلام ياسين

الشهيدين كمال معمر ومحمد أبو جزر

من شهداء المنهج الإسلامي الجهادي في غزة الذين قضوا على يد اليهود

الشهيد حمدي شبير

جماهير غزة تشيع جثامين الشهيد (محمد النمنم)

الشهيد محمد عناية

قصف سيارة الشهيد محمد النمنم

الشهيد طلال العامودي

الشهيد مؤمن أبو دف

الشهيد وسيم منصور

تشييع الشهيد عبد الله التلباني

جثمان الشهيد مروان الجربة

تشيع الشهيدين إسلام ومحمد ياسين

الشهيد عبد الله التلباني

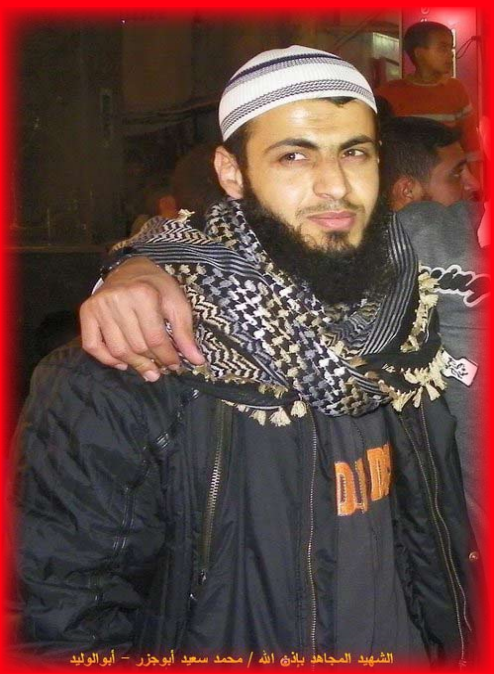
الشهيد المجاهد بإذن الله / محمد سعيد أبوجزر - أبوالوليد

الشهيد طاهر عيسى

الشهيد ابراهيم الغوطي

استشهد على يد قوات بني صهيون بتاريخ2010/10/17 م

استشهد على يد قوات بني صهيون بتاريخ2010/10/17 م

الشهيد أحمد ابو درب

تشييع الشهيدين أحمد الزعانين ومحمد أبو عودة

المهندس عبد الله الأشقر المطلوب لحكومة حماس:

السلفية الجهادية في غزة في انتشار رغم ما تعرضت له من قتل واعتقال وتعذيب وتشويه

أجرى مركز ابن تيمية للإعلام لقاءا مع المهندس عبد الله الأشقر "أبو المحتسب المقدسي" الذي تطارده حكومة حماس منذ عامين قال فيه أن على حكومة حماس ان تعي أن الحجة تقابل بالحجة وليس بالقوة فقد ثبت أن ذلك لا يجدي.

تعريف بالمهندس عبد الله الأشقر

من مخيم النصيرات، تخرج من كلية الهندسة المعمارية في الجامعة الإسلامية وقد تم تعيينه معيدا فيها لكنه لم يستلم عمله بسبب مطاردته من قبل حكومة حماس لالتحاقه بجماعة التوحيد والجهاد . وقد وضعته حماس على رأس قائمة المطلوبين منذ عام ونصف.

وقد تعرض بيته للاقتحام مرات عديدة وتم اعتقال أخوته ومورست عليه حرب نفسية لا أخلاقية بالضغط على والده واعتقال أصدقائه. وقد استخدمت حكومة حماس كافة أساليب الترغيب والترهيب لمحاولة الوصول لمعلومات تقودهم لاعتقاله. وقد نشرت صوره في مراكز الشرطة وحواجز التفتيش .

ويتهمه جهاز الأمن الداخلي لحماس أنه مسئول الجهاز الإعلامي للجماعة.

السفية الجهادية في غزة في ازدياد

أكد المهندس الأشقر أن كل ممارسات حماس ضد السلفية الجهادية في غزة من قتل كما جرى في حي الصبرة ومسجد ابن تيمية واعتقال وتعذيب كما جرى لعشرات المجاهدين السلفيين لم يزد دعوتهم إلا انتشارا ولم يتراجع أحد من الاخوة عن منهجه رغم العروض المغرية التي تعرضوا لها.

وأكد المهندس الأشقر أن الاختلاف في المناهج والأساليب بين السلفية الجهادية وحماس لا يبرر بأي شكل من الأشكال ما آلت إليه العلاقة بينهم من سفك الدماء المعصومة واستباحة الأموال والأسلحة وشرعنة الاعتقال والتعذيب لأبناء المنهج السلفي.

وأضاف الأشقر: أن أي محاولة لاستخدام القوة في وأد الأفكار لم ينجح عبر التاريخ ويجب أن تعي ذلك حكومة حماس فالحجة تقابل بالحجة والدليل بالدليل والاحتكام عند الاختلاف لشرع الله عز وجل.

السلفية الجهادية ترفض الصدام مع حماس وليس لها علاقة بأي عمل داخلي

وأضاف المهندس الأشقر أن السلفية الجهادية ترفض الدخول في أي صدام مع حماس وهذا يفسر أنهم لم يقوموا بأي رد فعل أو انتقام على الأرض رداً على مجزرة مسجد ابن تيمية وفي قضية اعتقال الشيخ أبي الوليد المقدسي.

وأكد ان السلفية الجهادية لم يكن لها أي علاقة بأي عمل داخلي رغم شدة الاستفزازات التي تعرضوا لها وأن سلاحهم لم يوجه إلا لليهود المغتصبين.

اتهامنا بالتكفير فجور في الخصومة

وقال الأشقر أن اتهام السلفيين بتكفير المجتمعات هو فجور في الخصومة ممن يعادون المنهج السلفي وأضاف:" إن مجتمعاتنا هي مجتمعات إسلامية وأهلها هم مسلمون ولا نكفر أحداً من المسلمين بذنب ما لم يستحله فأموال المسلمين ودماءهم معصومة ونذب عنهم وعن أعراضهم في وجه كل من يتطاول عليهم، ونبرأ إلى الله من غلاة التكفير، ونحن على ما كان عليه سلف الأمة من اعتقاد..

حماس لم توقر كبيرا ولا عالما ولا مجاهداً ونكّلت بمن جاوز الستين عاماً

وحول استمرار اعتقال الشيخ أبو الوليد المقدسي أمير جماعة التوحيد والجهاد قال المهندس الأشقر إن الشيخ كان مطاردا لأكثر من عامين مع أسرته وتم اعتقاله ضحية عملية غدر خسيسة.

وأضاف ان الشيخ ابو الوليد يدخل الآن عامه الثاني في الاعتقال وقد تعرض للأذى الشديد في سجنه فلم يتورعوا عن شبحه ومنعه من النوم وحرمانه من زيارة أهله دون مراعاة لسنه أو علمه أو جهاده أو كتاب الله الذي يحفظه، ورغم كل ذلك فالشيخ بفضل الله ثابت ،وقد حول زنزانته إلى محراب عبادة ونشر العلم وكشف الأباطيل والشبهات .

وتساءل المهندس الأشقر لماذا يستمر اعتقال الشيخ أبو الوليد في سجون حماس؟! إذا كان بسبب قضية التكفير فهنا جماعة التكفير والهجرة الذين يكفرون الجميع حكومة ومحكومين لماذا يسرحون في طول البلاد وعرضها؟!

وإذا كان اعتقاله بسبب الاعمال الجهادية للجماعة ضد اليهود وعدم التزامها بالتهدئة فأعمال الجماعة متواصلة وقد زادت بعد اعتقال الشيخ .

وأضاف أن حماس قامت بإرهاب العاملين بوكالات الانباء حتى لا تنشر أخبار وعمليات السلفية الجهادية .

وقال المهندس الأشقر انه جرت محاولة بالتشاور مع بعض المشايخ في الخارج لإرسال رسالة عقلانية إلى قيادة حماس عبر وسيط هو أحد الشيوخ الافاضل المعروفين في رفح لكن حماس رفضت التجاوب نهائياً مع الرسالة ، وبعدها تم اعتقال الشيخ الوسيط والتنكيل به رغم أنه جاوز الستين عاما.

وقال الأشقر إن العلاقة بتنظيم القاعدة هي علاقة أخوة إيمانية غير تنظيمية وأضاف:العلاقة بالمجاهدين في تنظيم القاعدة هو شرف عظيم ومصدر فخر وعز لكل مسلم موحد في كل مكان، فقد أثبت التنظيم بتضحياته ودماء قادته وصفاء منهجه أنه تجمع صدق للغرباء الذين اجتمعوا وتبايعوا على البر والتقوى وبذل كل ما يملكون في سبيل الله من أجل إعلاء راية التوحيد وتحكيم الشريعة، وعبر سنوات الصراع مع قوى الكفر أثبت التنظيم أن البندقية الوحيدة الغير قابلة للبيع أو المساومة هي بندقية السلفية الجهادية.

نُطَمئِنكُمْ

بقلم الشيخ أبي الوليد المقدسي (فك الله أسره)
سجن أنصار بغزة

أيَا إخوَانَنَا وَالسَّامِعُون ... نُطَمئِنُكُم بِأنَّا صَابِرُونْ
عَلَى دَربِ الجِهَادِ ثَابِتُون ... مِنَ النَّصرِ القَرِيبِ وَاثِقُونْ
قَضَى الرَّحمنُ فِي أمِّ الكِتَاب ... بِأن يَبلِي جَمِيعَ العَالَمِينْ
قَضَى رَبِّي برحمَته قَضَاءً ... وَنَحنُ بِمَا قَضَاهُ مُؤمِنِينْ
نَعُوذُ بِربِّنَا مِن أنْ نَحِيدَ ... عَنِ الدَّربِ القَوِيمِ فَنَستَكِينْ
وَمِن ضَعفٍ وَمِنْ وَهنٍ وَهَونٍ ... وَمِنْ أنْ نَكتُمَ الحَقَّ المُبِينْ
وَنَسألُه الثَّبَاتَ إلى المَمَاتِ ... وَصَبراً مُوصِلاً للمُوقِنِينْ
كَذَا حِفظاً لِعَبدٍ قَد تَوارَى ... يَفِر بِدِينِهِ مِنْ بَاطِشِينْ
مَعَ الفَرجِ القَرِيبِ لِكُل أسرَى ... وَنَصرٍ عَاجِلٍ للمُسلِمِينْ
فَتَعلُو رَايَةُ التَّوحِيد سِلماً ... وَقَهراً رَغمَ أنفِ الكَافِرِينْ

مركز ابن تيمية للإعلام

لماذا تواصل حكومة حماس اعتقال الشيخ العالم المجاهد أبو الوليد المقدسي؟! ولماذا تستمر في مطاردة وملاحقة وتتبع رفاقه؟!

ولماذا تواصل التضييق والتشويه على حملة المنهج الإسلامي الجهادي في غزة؟!

لماذا تضيق حماس بحملة منهج التوحيد والجهاد بينما غزة مفتوحة على مصراعيها أمام دعاة التشيع والعلمانيين واللادينيين؟!

في ظل حكم الشريعة .. ينعم المسلم بكرامته

أمن وأمان .. طمأنينة وعدالة ومساواة

لا ظلم ولا طغيان
لا ضرائب ولا مكوس

الأمن والاطمئنان يسود الولايات الخاضعة لحكم الشريعة في الصومال

٤٠ دولة من أعداء الإسلام وعملائهم يجتمعون في لندن لمحاربة الولايات الإسلامية في الصومال!

عقد في لندن اجتماع لممثلون عن ٤٠ دولة ومنظمة معادية للإسلام على رأسهم امريكا وبريطانيا وبعض الحكومات العربية العميلة بعد أيام قليلة من إعلان حركة الشباب المجاهدين في الصومال التي تبسط سيطرتها على مناطق واسعة من الصومال مبايعتها لتنظيم قاعدة الجهاد.

وجاء هذا الاجتماع في محاولة جديدة للقضاء على حركة الشباب المجاهدين التي تحظى بقبول شعبي داخل الصومال وتخوض مواجهات مع العدوان الكيني والاثيوبي المتوغل في أراضي الصومال بدعم امريكي، كما تخوض مواجهات مع القوات الأفريقية وحكومة شيخ شريف العميلة لأمريكا والموالية للغرب.

الصومال كانت مسرحا للجهاد في السنوات الماضية بهدف تطبيق الشريعة في هذا البلد ونشر العدل في المجتمع، كما كان أيضا دفاعا للأمة عن العدوان الذي يستهدف نهب الثروات التي من الله بها على هذه الأرض،وقد مكن الله المجاهدين من تطبيق الشريعة في معظم البلاد، حتى أصبحت الولايات الإسلامية عنوانا للأمن والسلام والإستقرار بفضل تطبيق الشريعة كاملة.

الصومال وبلاد الشام ميدان تاريخي للحروب الصليبية

أمير حركة الشباب المجاهدين الشيخ مختار أبو الزبير قال في لقاء مع إذاعة الاندلس إن: منطقة القرن الأفريقي كانت دائما أحد ميادين الحروب الصليبية في العالم الإسلامي.

فقد تركزت الحروب الصليبية في العالم الإسلامي في منطقتين، المنطقة الأولى هي بلاد الشام والمنطقة الثانية هي القرن الأفريقي .

وقال إن الصوماليين جاهدوا ضد الحملات الصليبية الاستعمارية التي قادتها بريطانيا وإيطاليا ثم جاءت امريكا فهزمت شر هزيمة فأوكلت المهمة للأثيوبين "النصارى" الاعداء التاريخيين للشعب الصومالي.

وقال الشيخ أبو الزبير أن البلاد دخلت في نزاعات داخلية وحروب بين القبائل وانتشر قطاع الطرق وانعدم الأمن، وكان هناك أيضا انتشار للهيئات التنصيرية حتى أصبحوا دولة خفية، ومن الأمور التي لا يمكن نسيانها أن الشباب بشكل عام الذين هم رأس مال الصحوة وقوتها أصابتهم الإنهزامية، وانقسم الناس إلى قسمين قسم ذهبوا إلى أوروبا وأمريكا وقسم انشغلوا بالدنيا وجمع المال وتركوا جميع مجالات الدعوة، وفوق كل هذا عندما وقعت أحداث الحادي عشر من سبتمبر وتم إحتلال أفغانستان وانقسم العالم إلى قسمين، قسم مسلمين بقيادة المجاهدين، وقسم مع العدو، تأسست حركة الشباب المجاهدين لتكون مأوى ومركز للمجاهدين الصادقين في هذه الأمة. وكان من اول الجهود في هذا الأمر نشر المنهج الصحيح، خاصة عقيدة الولاء والبراء والحاكمية والحكم بما أنزل الله والجهاد والرباط وتحريض الأمة على الإعداد، وعقد الدورات الشرعية والمحاضرات، وتوزيع الكتب التي تدعم المنهج الصحيح، كذلك تم بذل الجهد في التدريب والإعداد، وجلب العلماء الربانيين والدعاة إلى صف الجهاد، ومع الأسف الشديد في ذلك الوقت كثير من العلماء والدعاة لم يستجيبوا للحركة والسبب في ذلك أنهم كانوا يرون أن هذه الأمور مجرد أحلام ورؤى لا يمكن تحقيقها، لكن بفضل الله قد بارك الله في هذا الغرس وأخرج ثماره إلى العيان.

أساليب أمريكا والغرب لمواجهة الحركات الإسلامية

الشيخ أبو الزبير قال إن الغرب يستخدم أساليب مختلفة في تطويق أو تحريف المجاهدين، فبالإضافة للحرب العسكرية يعمل الغرب أمنيا على اختراق الجماعات الإسلامية وبث الإشاعات ونشر العملاء في داخلها حتى يتمكنوا من تحريفها عن مسارها ،ويعمل على إحتوائهم سياسيا بضمهم إلى الطرف أو الدولة التي يواجهونها، إما بالمفاوضات أو بالحوارات السياسية حتى يتم تطويقهم بالكامل تحت النظام الذي كانوا ضده، ويرمون لهم بعض المناصب . وقال إن امريكا تركز على الحرب الأمنية والإستخباراتية والتنصت والإختراق وتصفية القيادات والقصف وما شابه ذلك، وخاصة عندما تحارب الجماعات الجهادية،كما تقوم بتوجيه المعتدلين ضد المجاهدين، ببث الشبهات واستخدام علماء السوء، كما تستخدم أسلوب الحرب بالوكالة باستخدام أطراف أخرى كدول الجوار والدول الإقليمية ودول تنتسب للعالم الإسلامي، والصحوات وتأليب القبائل، وفعلا هذا ما نراه ويطبق علينا في أرض الواقع.

قتال الصليبيين وعملائهم هو أبرز أعمال حركة الشباب المجاهدين، لكن وسائل الإعلام لا تنشر حقائق اخرى وأعمال أخرى تقوم بها الحركة منها:

- بيعة القبائل الصومالية للحركة وتأييدهم لها بالسلاح والرجال.
- جمع زكاة الأنعام وعروض التجارة وتوزيعها على مستحقيها في جميع الولايات الإسلامية.
- إقامة الأنشطة الترفيهية والمسابقات والأيام المفتوحة للألعاب.
- إقامة الحدود الشرعية على مرتكبي الجرائم وتأمين البلاد من عصابات قطاع الطرق.

انطلاق مشروع توزيع زكاة الأنعام في مديرية افجوي

احتفالات في مدينة كسمايو فرحاً بالاتحاد مع تنظيم القاعدة

حركة الشباب المجاهدين تسيير قافلة لمتضرري الجفاف

افتتاح مستشفى لرعاية ذوي الاحتياجات الخاصة بمدينة بيدوا

المؤتمر العام لعلماء الولايات الإسلامية في الصومال

إنطلاق مشروع لإصلاح أحد الطرق الرئيسية في مقديشو

- إقامة الندوات العلمية والدعوية المتنوعة.
- تخريج دفعات من الدعاة المتخصصين في علوم العقيدة والقرآن والفقه والحديث.
- تسيير القوافل الإغاثية وتوزيع الطعام والخيام والمساعدات الإغاثية لمتضرري الجفاف.
- تنفيذ مشاريع ترميم الطرق وإقامة الجسور وفتح قنوات المياه.
- إعداد المناهج التعليمية المناسبة للمدارس والمعاهد والجامعات.
- افتتاح المستشفيات وبناء معاهد علمية ومراكز لذوي الاحتياجات الخاصة.

تخريج الدفعة الثالثة من معهد عبد الله عزام لإعداد الدعاة

حركة الشباب المجاهدين تفتتح جمعية الإحسان الخيرية

نجاح البث الأرضي التجريبي لقناة الكتائب الإخبارية

زعماء قبائل يصلون إلى مقديشو للانضمام لجهاد الصليبيين

حركه الشباب المجاهدين توزع الاموال على الفقراء والنازحين

حركة الشباب المجاهدين توزع مبالغ مالية لعشرات المكفوفين

أنصار الشريعة في اليمن نموذج للحكم الإسلامي الراشد

بضعة أشهر فقط مرت على بسط أنصار الشريعة في اليمن سيطرتهم على ولاية أبين وشبوة ومناطق يمنية أخرى حققوا فيها من الإنجازات والمشاريع الخدمية للناس ما لم يحققه النظام اليمني طوال ٣٣ عاماً.

تطبيق الشريعة هو المخرج من كل الفتن والمشاكل والأزمات

وكالة "مدد":

في إطار رفع المظالم التي خلفتها حكومة صنعاء

إلغاء الضرائب والمكوس المفروضة على السيارات لأنها محرمة شرعاً

في مدينة جعار تم فض شجار بين سائقي الباصات والمسئولين عن موقف السيارات بخصوص الضريبة المفروضة على سائقي الباصات، وقد تم القضاء بينهم على ان يأخذ المسئول عن الموقف مبلغاً مالياً معيناً مقابل ترتيب السيارات وخدمة الموقف . أما الضريبة والمكوس فقد رفعت لأنها مخالفة للشريعة الإسلامية.

أنصار الشريعة يعفون الصيادين ومصنع الأسمنت من الضرائب بولاية أبين

أصدر القضاء الشرعي بولاية أبين أحكاما بإعفاء صيادي إمارة شقرة ومصنع الأسمنت في باتيس من الضرائب التي كانت مفروضة عليهم من قبل حكومة صنعاء.

وقال مصدر بأنصار الشريعة أن رفع الضرائب يأتي من منطلق واجب حاكم المسلمين – ممثلاً في امير انصار الشريعة بولاية أبين – برفع الظلم عن رعيته باعتبار ان تحصيل الضرائب من المسلمين يخالف الشريعة ولا يجوز لان ذلك من المكس الذي نهى عنه النبي صلى الله عليه وسلم.

انتشار الأمن وارتياح الناس لآلية تطبيق الشريعة

قالت امراة مستضعفة من اهل قرية الحصن التابعة لمدينة وقار لأحد الشباب في قريتها:" اذهب إلى أنصار الشريعة فلن يرد حقي إلا هم".

أحد مسئولي القضاء الشرعي قال في تصريح لوكالة "مدد": ان مركز شرطة وقار هو الذي يقوم بالاصلاح بين الناس وفض النزاعات والخصومات بعد استقبال القضايا وتوثيقها في السجلات الخاصة، لإضافة إلى مهام ضبط الأمن في المدينة.

واما القضايا التي تحتاج إلى أحكام قضائية مثل تنفيذ أحكام القصاص وإقامة الحدود الشرعية والصلح في بعض قضايا الثأر المنتشرة بين

مصنع الأسمنت - باتيس - أبين

القبائل فقد أكد المسئول أنه يتم إحالتها من قبل مركز الشرطة إلى مندوب القضاء الشرعي الذي يرفع القضية بدوره إلى اللجنة القضائية التي تضم ستة من القضاة الشرعيين المتخصصين وتقوم اللجنة بالنظر في القضية ودراستها ومن ثم إصدار الحكم الشرعي فيها.

اللجنة القضائية بأنصار

مقتطفات سريعة من أخبار مدينة جعار

- تم الصلح بين أطراف متنازعة على حصة أرباح في أحد المشاريع التجارية وقد كانت القضية حبيسة أدراج محاكم نظام علي صالح لأكثر من سنة ولم تحل إلا حين عرضت على القضاء الشرعي لأنصار الشريعة في مدينة جعار.
- قضية نزاع بين أسرتين استمرت ثلاث سنوات في محاكم النظام وعند مشايخ القبائل إلى أن عرضت على القضاء الشرعي لأنصار الشريعة الذي أصدر فيها حكماً شرعياً أفضى إلى الصلح بين الأسرتين.
- تم ضبط عصابة سرقة في منطقة المسيمير وبعد التحقيق معهم اعترفوا بسرقة إحدى المنازل ومكان المسروقات وقد قام أنصار الشريعة بإرجاع المسروقات إلى أصحابها.
- دعم أنصار الشريعة مشروع إصلاح آبار المياه الرئيسية التي تغذي شبكة مياه جعار وذلك بمبلغ قدره (٥٠٠ ألف ريال) كمرحلة أولى للمشروع وقد تم إصلاح ستة آبار.
- يساهم أنصار الشريعة في شراء مادة الديزل لبعض آبار المدينة، بسبب إرتفاع سعر الديزل وعدم توفره نتيجة الظروف الصعبة التي تمر بها البلاد.
- أصلح أنصار الشريعة الطرقات التي دمرت نتيجة قصف الطيران الحربي التابع لعلي صالح، والطيران السعودي.
- ساهم أنصار الشريعة في تكملة مشروع الصرف الصحي لقرية باتيس التابعة لمدينة جعار وتم توفير الأنابيب الخاصة بالصرف الصحي.

أنصار الشريعة يصلحون الطرقات في مدينة جعار

مركز القضاء الشرعي التابع لأنصار الشريعة في ولاية شبوة

الشريعة تفصل في عشرات القضايا المعلقة منذ سنوات

تمكنت اللجنة القضائية لأنصار الشريعة بإمارة وقار الإسلامية – ولاية أبين مؤخراً من الفصل في عشرات القضايا التي كانت معلقة منذ سنوات طويلة بسبب الفساد المنتشر في المحاكم الوضعية التابعة لحكومة صنعاء.

وقد صدرت أحكام قضائية شرعية شملت القتل والطلاق وشرب الخمر والميراث والنزاع على الأراضي والتعدي في البناء، حيث تزايد إقبال الناس على التحاكم لدى اللجنة القضائية لأنصار الشريعة لعدة أسباب أهمها: صدور احكامها وفقاً للشريعة الإسلامية القائمة على تحكيم القرآن الكريم والسنة النبوية المطهرة، وسرعة الفصل في القضايا، وعدم تلقي القضاة لأي مقابل مادي، وهي كلها اسباب لا تتوفر في المحاكم الوضعية التي تنتشر فيها الرشوة والفساد.

الارتياح والقبول الذي لاقاه قضاء أنصار الشريعة كان من اسبابه أيضاً ارتباطه بديوان قوي للشرطة التي تنفذ أحكام القضاء الشرعي بحزم وقوة الامر الذي يراه أبناء أبين جلياً في حياتهم اليومية بعد أن اختفت ظواهر السرقة والقتل وتصفية الثارات وغيرها من مظاهر الفساد المجتمعي.

بعد أن عجزت محاكم النظام الوضعية عن حلها

قضية عمرها 46 سنة تجد الحل في شرع الله خلال ثلاث جلسات

شهدت بعض المناطق التي يسيطر عليها أنصار الشريعة احكاماً بالشريعة الإسلامية الغراء في كثير من القضايا التي كانت معروضة امام محاكم نظام علي صالح منذ سنوات عديدة.

قضية دين مقدارها 50000 ريال سعودي منذ عام 1965م كان أصحابها قد تجرعوا كؤوس المرارة وهم ستنقلون بين محاكم علي صالح ومشايخ القبائل ووجهاء الناس لحلها ولم يجدوا حلاً لقضيتهم، إلى ان عرضوا القضية على أنصار الشريعة الذين قاموا بدورهم بجمع المتخاصمين والحكم بينهم خلال ثلاث جلسات فقط، وقد تم ارجاع الدين لأصحابه كاملاً ، كما قام انصار الشر يعة بإرجاع دين يخر بمبلغ قدره 950000 ريال يمني إلى صاحب الدين بولاية شبوة.

وما كان ذلك إلا نموذجاً لتلك القضايا الشائكة القديمة التي يجد أصحابها حلها السريع العادل في شريعة الرحمن على يد أنصار الشريعة.

القاضي الشرعي بولاية شبوة قال: " عرض على المحكمة في 36 يوم فقط أكثر من 76 قضية تم الصلح في 56 قضية منها وتم الحكم في 19 قضية، واكثر هذه القضايا مر عليها في محاكم النظام عدة سنوات بدون حكم، وهناك 6 قضايا مر عليها اكثر من عقد من الزمن والحمد لله حلت في أقل من شهر.

اللجنة التعليمية لأنصار الشريعة تضع منظومة ضوابط لتطوير العملية التربوية في أبين

وضعت اللجنة التعليمية لأنصار الشريعة بولاية أبين الإسلامية منظومة من الضوابط تهدف إلى

سيارة النظافة أثناء توزيع الصناديق على أحياء المدينة

تطوير العملية التربوية داخل المدارس وتنقيتها من المخالفات الشرعية الموجودة بها.

وشدد مسئول اللجنة التعليمية في لقاء مع مجموعة من مدراء المدارس بمختلف المراحل التعليمية أن دور اللجنة التعليمية ينحصر في التوجيه الشرعي والرقابة وإعادة هيبة المدرسين التي أضاعها النظام السابق.

استمرارا لحملتهم في إقامة المشاريع الخدمية للمسلمين

أنصار الشريعة ينفذون مشروعين لتوزيع مياه الشرب ونقل المخلفات بإمارة عزان

دشن انصار الشريعة بإمارة عزان –ولاية شبوة مشروعاً لتوزيع مياه الشرب بالمجان وآخر لتجميع ونقل المخلفات وذلك في إطار حملتهم لتنفيذ المشروعات الخدمية الأساسية للأهالي بمناطق حكمهم.

بعد أن حرمت منها عقوداً

أنصار الشريعة يوصلون الكهرباء إلى قرى بأبين

دشن أنصار الشريعة مشروع إيصال الكهرباء إلى قرى سيحان وساكت وعيسى التابعة لمدينة وقار بولاية أبين بعد ان حرمت منها هذه القرى عقوداً من الزمن، وذلك في إطار المشاريع الخدمية التي يقدمها أنصار الشريعة للمواطنين.

يذكر أن مشاريع الكهرباء حرمت منها الكثير من المناطق في عهد نظام علي صالح الفاسد.

مشاهدات صحافيين مستقلين من المناطق الخاضعة لأنصار الشريعة في اليمن

الصحافي المستقل عبد الرزاق الجمل مع أحد قادة أنصار الشريعة

الصحافي المستقل أمجد خشافة بجوار دبابة استولى عليها أنصار الشريعة

"من عزان الى زنجبار نصف شهر مع انصار الشريعة .. وتفاصيل لا تعرفها وسائل الاعلام عن حياة المواطنين في ظل حكم أنصار الشريعة" هذا هو عنوان التقرير الذي كتبه وأعده الصحافي اليمني المستقل أمجد خشافة بعد قضائه نصف شهر مستطلعاً حقيقة الأوضاع في بعض المناطق اليمنية التي يحكمها أنصار الشريعة.

" نصف شهر في ضيافة تنظيم قاعدة الجهاد في جزيرة العرب" عنوان آخر لتقرير إخباري أعده الصحافي المستقل عبدالرزاق الجمل .

ليس من رأى كمن سمع ... قاعدة لا تنفك عن أدبيات الصحفي الباحث عن المعلومة الحقيقية.

ما يحدث في أقصى جنوب اليمن في محافظة أبين على وجه التحديد أن أنصار الشريعة يحكمون مساحات واسعة من عزان- شبوة إلى زنجبار -أبين، في إطار بيئة اجتماعية يعيشها المواطنون تحت حكم أنصار الشريعة الذين دعوا وسائل الإعلام للحضور ونقل حقيقة الاوضاع في هذه المناطق.

الصحافي أمجد حشافة قام بزيارة إلى مدينة عزان في محافظة شبوة ونقل مشاهداته في تقرير إخباري مطول.

من أبرز ما رصده الصحافي من مشاهدات:

- ان القصف الامريكي لمناطق أنصار الشريعة يؤدى الى تخوف المواطنين حيث نزح بعضهم تفادياً لتكرار القصف(يهدف العدو لإثارة الناس على المجاهدين)، بدورهم توعد انصار الشريعة بضرب أنابيب النفط في حال تكرار أي ضربة من الطيران وهو ما فعلوه مباشرة بعد القصف بثلاث ساعات حتى شكل خطراً لمصالح الغرب وخصوصاً فرنسا.
- يقوم أنصار الشريعة على تقديم الخدمة في جميع المجالات للمواطنين ابتداءً من إرساء الأمن والنزول عند مطالب المواطنين.
- يقيم انصار الشريعة فعاليات ترفيهية وحفلات يحضرها المواطنين .
- مدنية جعار إحدى مدن أبين هي اول مدينة تسيطر عليها جماعة أنصار الشريعة، كانت تعيش حالة من الانفلات الأمني نتيجة لضعف سيطرة الدولة وهو ما أدى الى نشوء عصابات تنهب أموال الناس وقد انتشرت الرشوة في جميع المعاملات الحكومية، يقول المواطنون إن أنصار الشريعة أقاموا بعض الحدود عن طريق المحاكم المتواجدة في جعار مما أدى إلى تناقص الجرائم.

خالد عبد العزيز من منطقة الحجر الواقع بين جعار وزنجبار أحد الذين طبق عليهم حد السرقة اتهم بسرقة بعض الممتلكات العامة، كان قد استمرأ هذا العمل أكثر مرة ولم يطبق علية الحد الا بعد أن ثبتت عليه التهمة والاعتراف مباشرة من قبل خالد .

الناس وحكم الشريعة

القاضي أبو بشر في محكمة جعار التابعة لأنصار الشريعة قال: عندما أقمنا الجهاد في سبيل الله وهو مقصد كبير لإقامة شريعة الله التي أمر الناس بها وفيها أمنهم واستقرارهم فحين بدأنا ننشر ذلك ونبلغه للناس قلنا لهم أننا أتيناكم لتطبيق شريعة الله بمضمونها العام ولأنه قد يتصور بعض الناس ان الشريعة هي إقامة الحدود بل دين الله أوسع من ذلك، فاستقبل الناس هذا بالترحاب والابتهاج كون الناس مسلمين يريدون شريعة الله التي ضيعت وأزيلت على أيدي الطغاة منذ قرون طويلة وبدأنا في ذلك ...وجاءتنا قضايا القضية تلو القضية وبدأنا في حلها مع الناس وتقبل الناس هذا الشيء وأضرب لك مثال : قضايا أراضي حرمان حقوق ...هنا كان الناس وبعض القبائل يمنعون المرأة من حقوقها كالإرث وغيرة فلابد أن ترجع هذه

الحقوق لأهلها .

أيضاً كانت هناك عصابات سطو ، عندما جئنا وأعلنا أن من سيقوم بالاعتداء على أي مسلم في عرضه أو ماله أو دينه فإنه سوف يقام علية الحد .

على من يطبق الحد؟

يقول القاضي أبو بشر :الذين أقمنا عليهم الحدود كما قلت سابقاً أغلبهم شباب ويستطيعوا العمل ، وطرق العمل كثيرة في المنطقة لا يوجد هناك مجاعة كما يدعي الكثير ، والسّراق هم جعلوا هذه ذريعة للسرقة بينما الذين أقمنا عليهم الحد قبلها تطلعنا إلى حالاتهم الاجتماعية من أقاربهم ... فنحن عندما نقبض على سارق ندرس حالته الاجتماعية من كل جانب ثم إذا كما قلت أنت أنهم فقراء في هذه الحالة نؤخر القضية ...عندنا الآن سّراق لم نقم عليهم الحد ولم نقطع أيديهم لأنهم ادعوا بأنهم فقراء. وطبعاً من الأمور التي كانت بعد إقامة الحد أعطيناهم مساعدات من باب إعانتهم على الخير حتى يصنعوا حياة جديدة، والناس كانوا مستبشرين وخاصة القضايا التي تخص المخدرات .

أما عن عدد حدود السرقة التي طبقت فهي اثنين فقط.

أما حد القتل فقد أقيم على شخصين قتلوا عمداً ، وطبعاً حاولنا قبل ذلك الإصلاح من أهل المقتول وذهبنا إليهم وحاولنا أن نعطيهم دية وكل ما يريدون ولكن رفضوا إلا أن يقام الحد على القاتل فقتل.

وأضاف القاضي : قبل أن نطبق الحدود كان كل يوم من 15 الى 20 سرقة في اليوم الواحد وهذا في الغالب ..أما أحيانا يكون السطو على البيوت بشكل مستمر فلما أعلنا الحدود وقطع الأيدي أقول غير مبالغ إلى حد ما 90% لم نرى هناك سرقة وحتى اعتداء على الممتلكات العامة . وإلى الآن لم يأتينا الى هذا اليوم أحد بتهمة السرقة .

وردّاً على سؤال هل يؤيدكم المواطنين عندما أقمتم الحدود ؟

قال القاضي أبو بشر: أخرج أنت وسأل هذا الأمر عندك أما نحن عندما نجري المقابلات بعد تطبيق الحدود نجدهم فرحين لأن هذه شريعة الله لا يجوز أن نعترض عليها ولا يجوز أن نسمع كلام المستشرقين الذين يتهمون الإسلام بالوحشية عند تطبيق الحدود ويصورون أن هذه بشاعة وجرم والله حفظ اليد عندما صانت نفسها ولكن الله أهانها عندما أهانت نفسها فتعدت على حقوق غيرها والأصل في السرقة أنها من أشد الأشياء جرماً لأنها تسطو على أعراض الآخرين ولهذا أبخس الله هذه اليد عندما تعدت على حقوق غيرها ولكن عندما كانت تحفظ نفسها وكانت كريمة واعتدي عليها جعل الله قيمتها عظيمة .

أنصار الشريعة يبينون للجيش أسباب قتالهم

يوجه انصار الشريعة مكبرات الصوت تجاه معسكرات الجيش اليمني حيث يوضحون لهم سبب قتالهم وذلك لتحكيم شرع الله ، وأن معركتهم ليست مع الجنود وانما مع من يقف مع أمريكا .

بدوره قال الصحافي عبد الرزاق الجمل بعد" نصف شهر في ضيافة تنظيم قاعدة الجهاد في جزيرة العرب" إن القاعدة تشكو من أن الصحافة لا تنقل الحقيقية، فكل صحيفة تتبع جهة ما أو شخصا ما، وكل الجهات والأشخاص لا يحبون القاعدة، لذلك ما تمنوه عليه أن ينقل الواقع كما هو، حتى لو لم يكن في صالح القاعدة.

من المشاهدات التي نقلها الجمل:

-كثافة التحليق للطيران الأمريكي التجسسي مقياس دقيق لمعرفة حجم تواجد التنظيم في هذه المنطقة أو تلك. مقاتلو القاعدة يقومون باحتياطاتهم اللازمة:أغلق التلفون، تحرك كثيرا، لا يجتمع أكثر من ثلاثة في مكان واحد، قراءة الأذكار.

- المقاتلون مستعدون للتأقلم مع أي وضع، لا تخيفهم الفاقة ولا يفرحهم يسر الحال، إنها مسألة وقت،

وما يحدث على الأرض هو الذي يخيف أو يُفرِح. شاهدتُ مقاتلين حقيقيين يخوضون معارك حقيقية.
– الطريق إلى زنجبار آمن جدا، بسبب انتشار مسلحي القاعدة على امتداده.

– في مديرية جعار الحياة هنا طبيعية رغم بدء بعض الأسر بالنزوح بسبب القصف الذي سبق وصولنا بيوم. القصف استهدف مستشفى الرازي العام ومسجدا في المدينة، وأودى بحياة بعض المواطنين.

– أخبروني أن هناك جواسيس يضعون شرائح للطيران أو يحددون أماكن تواجد المقاتلين، وأنهم يبحثون عنهم.
– علاقة مقاتلي القاعدة بالمواطنين في هذه المديرية، كما هي في المناطق التي يسيطر عليها المقاتلون، حميمة جدا. القصف الجوي هو كل ما يخشاه مواطنو مديرية جعار.

– تقوم القاعدة بإدارة حاجيات الناس من توفير الطعام والعلاج، وحفظ الأمن والقضاء بين الناس. ويكاد نموذج التنظيم في مديرية عزان بمحافظة شبوة أن يتعمم على باقي المديريات، بل إن أبناءها يتمنون ذلك، فمديرية عزان بسوقها المركزي الذي كان ميدانا لتصفية الحسابات، فلا يمر أسبوع دون أن تحدث عملية قتل فيه، باتتْ أكثر مناطق شبوة أمنا، منذ أن آلت أمورها إلى أنصار الشريعة. وإذا تمكن تنظيم القاعدة من بسط سيطرته على محافظة شبوة كاملة فسيكون لديه من الأرض أكثر مما لدى الثورة والسلطة. مساحة شبوة فقط تزيد عن ثمانين ألف كيلومتر مربع.
–لك الحرية المطلقة في التعرف علىَّ كل شيء هنا، حتى يكون نقلك للأخبار بناء على مشاهدتك أنت لا على ما نقوله لك نحن، وإن كانت معظم وسائل الإعلام تنقل أخبارنا بناء على ما تقوله وسائل إعلام النظام رغم أنها معروفة بتزييف الحقائق بل وبنقل أمور لا تمت للحقيقة بصلة.. كان هذا حديث المسئول الإعلامي لي.
– أخبرني مقاتلو التنظيم بأن الأخبار التي تحدثت عن إعدام التنظيم لعدد من الجنود في ملعب الوحدة، عارية عن الصحة، وأنها أكاذيب تتناقلها وسائل إعلام السلطة والمعارضة، لتشويه المجاهدين. لقد زودوا الجنود الأسرى بمصاريف الطريق وأفرجوا عنهم، بعد أن تعهدوا بعدم العمل مع النظام ضدهم مرة أخرى.
– المسئول في أنصار الشريعة الشيخ فهد القصع قال إن المنظمات الخيرية والإنسانية توصل المساعدات للمحتاجين بالترتيب مع الجهات المختصة لأنصار الشريعة. ونحن من طرفنا نقدم ما نستطيع من خدمات، مثلاً الماء قمنا بضخه حتى غطى كل المدينة, وكذلك الكهرباء كنا مستعدين لتشغيل ثلثي المدينة بمولداتنا الخاصة, ولم يلمس إخواننا من أهل زنجبار أي تقصير منا, ليس لأي شيء إلا لأننا نرى أن هذا واجب شرعي و التزام خلقي علينا القيام به.
الناس لمست منا الصدق في التعامل, وارتاحت كثيراً لتطبيق شرع الله، حيث ضبط الأمن وقلت السرقات وعم الخير, بل أقول لك إن مناطق بعيدة عن أبين تتمنى أن تحكم بالشريعة, وتحكيم الشريعة ليس متوقفا علينا بل يجب أن يسعى له كل المسلمين كل على حسب طاقتهم وقدرتهم, وجولة صحفية سريعة لتلك المناطق قد توضح لك مدى قبول الناس للوضع. ونحن ندعو الإعلاميين والصحفيين إلى زيارة المناطق التي يتواجد فيها أنصار الشريعة وينقلوا انطباعات الناس هناك بمصداقية ومهنية.

من تقارير نشرتها مجلة the nation حول زيارة للصحفي جيرمي سكاهيل (الفائز بجائزة أفضل محقق صفحي، من قبل شبكة ديموكراطي ناو) لمحافظة أبين التي يسيطر عليها أنصار الشريعة

– يقول جرجوري جونسن، وهو خبير في الشأن اليمني لدى جامعة برينستون: أصبح أنصار الشريعة أكثر نشاطا في محاولاتهم تقديم الخدمات في مناطق مختلفة في اليمن حيث تغيب فيها الحكومة فعليا.
وقام أنصار الشريعة بإصلاح الطرقات وإعادة الكهرباء وتوزيع المواد الغذائية والبدء بنشر دوريات أمنية داخل المدينة وضواحيها. كما قامت أيضا بإنشاء محاكم شرعية لفض النزاعات.
العميد محمد الصوملي قائد اللواء ٢٥ ميكا المسئول عن محاربة القاعدة في زنجبار يعترف واصفا المسلحين الإسلاميين: "هؤلاء الشباب شجعان للغاية. لو كان لدي جيش من هؤلاء الشباب لتمكنت من احتلال العالم".

شهيد الدعوة .. العالم العامل المجاهد الشيخ أنور العولقي

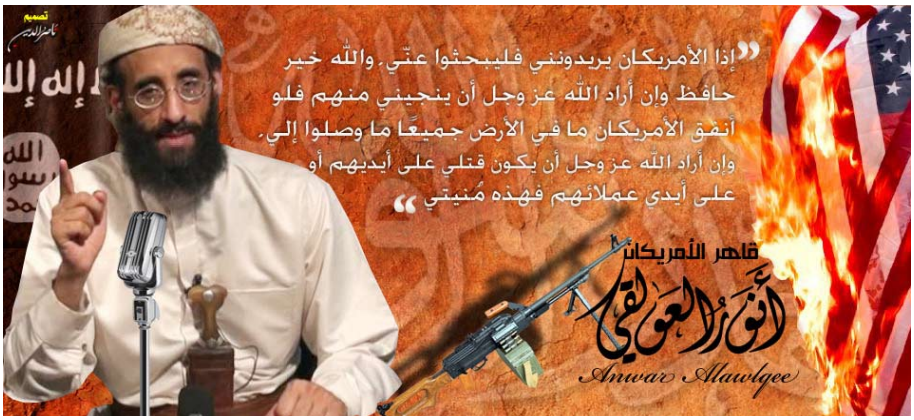

استشهد الشيخ المجاهد والعالم العامل-كما نحسبه- أَنْوَر العَوْلَقِيّ -رحمه الله- في غارة أمريكيّة بطائرة بدون طيّار في ولاية الجوف، قُتل هو وثلاثة من مرافقيه -رحم الله الجميع-.

بدأت علاقة الشيخ بالجهاد إبّان الاحتلال الروسيّ لأفغانستان؛ فقد ذهب الشيخ إلى هناك وقضى زمنًا في تلك الأرض مجاهدًا في سبيل الله، ثمّ عاد بعد ذلك إلى أمريكا ليكمل تعليمه، ولكنّه بعد الاحتلال الأمريكي لبلاد المسلمين أدرك حقيقة الصراع الدائر بين أمريكا والمسلمين وأنّ أمريكا هبل العصر، فرأى أنّ من واجب العلم؛ تبيين الحقّ للمسلمين والصدع به، وأنّ قتال أمريكا الصليبيّة فرض لازم كما كان قتال روسيا الشيوعية، فمضى يستنكر عدوان الأمريكان، ويبيّن أنّهم العدوّ الصائل على المسلمين، ويتحدّث بذلك بين ظهرانيهم ولو كلّفه ذلك ما كلّفه، وبعد أن قضى فترة طويلة في الدعوة إلى الله وعمل إمامًا لمسجد من أكبر المساجد في أمريكا، علم الشيخ أنّ الأمريكان يكيدون له وأنّهم لم يعودوا يتحمّلونه ، فقرّر ترك ديارهم فعاد إلى اليمن.

لم يتركوه وشأنه في اليمن؛ وإنّما سُجن بأمر من النصارى؛ فلبث في السجن سنةً وبضعة أشهر حقّق معه فيها محقّقون أمريكيّون ثمّ فرّج الله عنه، وبعد خروجه لم يرض لنفسه أن يعيش حياة الدّعة والراحة بعيدًا عن هموم المسلمين وإنّما بقي يتابع قضايا المجاهدين ويهتمّ بأمورهم عبر موقعه على الإنترنت، واستمر في التحريض ضدّ أمريكا لدفع عدوانها على بلاد المسلمين وأعراضهم، واستمرّ في إصدار الفتاوى التي تحرّض على قتل الأمريكان في عقر دارهم، فكان من ذلك أن استجاب لدعوته الأخ المجاهد نضال حسن -فرّج الله عنه- الذي قام بملحمة بطوليّة في قاعدة (فورت هود) فقتل الجنود الذين كانوا يتأهّبون للذّهاب إلى العراق.

لم يستجب الشيخ -رحمه الله- للضُّغوط والإغراءات التي واجهها في طريقه؛ وإنّما اختار طريق الجهاد والتّضحية في سبيل الله مُعرضًا عن التّرغيب والترهيب، وقال كلمة الحقّ، وسكب في سبيلها دمهُ إيثارًا لما عند الله.

لقد ضحّى بحياة الاستقرار والرّفاهية ولقد وجد الشّهرة والمال والوجاهة والجاه، فترك كلّ ذلك متحمّلاً التّشريد والمطاردة لأنّه اختار طريق العزّة لأمّته، والكرامة لشعوبها المظلومة المقهورة التي لا مخرج لها إلا بالجهاد في سبيل الله.

أثبت الشيخ للعالم أنّ المبادئ أغلى من الحياة، فقد اتّخذ مبدأً وعقيدةً صدع بها، وتمنّى أن يُقتل عليها، ونال ما تمنّى، ولم يكن كأولئك الذين تتغيّر مبادئهم بتأثّر أرزاقهم أو تغيّر سياسات حكّامهم، ولم يكن من أولئك الذين يمتطون دعوى المصلحة والمفسدة في طريق الحفاظ على مصالحهم الشخصيّة.

لقد أحيا الشيخ سيرة الرّعيل الأوّل التي كانت عبارة عن رصيد من التّضحيات ، تُحَلّى سيرهم بذكر المشاهد التي شهدوها وتُختم بذكر الوقعة التي قُتلوا فيها، ولقد كان جهاده ردًّا على الذين يدّعون أنّ المجاهدين ليسوا إلاّ حدثاء أسنان أو جهلة أو أنّهم لم يدفعهم إلى الجهاد إلاّ ضيق الحال أو الحماس أو الفشل في الحياة؛ فها هو الشيخ يجاهد بعد ما بلغ أشُدّه وحمل الشّهادات العليا من أشهر الجامعات العالميّة وهو من أسرة ميسورة الحال، أوتي كثيرًا من الدّنيا، ولكنّه ضحّى بدنياه كاملة نُصرة لدين الله، ولم يكن ممن ينصر دين الله بشرط أن لا تتعرّض دنياه للخطر، إنّ الشيخ أبا عبد الرحمن لم يتعامل مع الجهاد من خلال الكتب فقط، ولم يتعامل مع المجاهدين عن طريق المراسلات عن بُعد، وإنّما ترك ملذّات الدّنيا، ولحق بالمجاهدين في جزيرة العرب، فقاسى ما يقاسون ووجد من المعاناة ما يجدون، قدّم إليهم المشورة والرأي والنصيحة، ولأجل ذا كان له بينهم منزلة عظيمة، قُتل -رحمه الله- وهو يدعو إلى تحكيم الشريعة، ولقد كان يسعى بكلّ ما يستطيع إلى اجتماع المسلمين على الشّريعة دون التعصّب لحزب أو أصل أو عرق، كان من أشد السّاعين إلى نبذ التحاكم إلى القوانين الوضعيّة أو الأعراف القبليّة.

الجهاد ذروة سنام الإسلام جريمة عقوبتها تصل إلى الإعدام في السعودية

نشرت منظمات حقوقية نسخة مصورة لقانون الإرهاب السعودي يدين أي تأييد من أي نوع لأي عمل جهادي في أي مكان في العالم!!

وينص "مشروع النظام الجزائي لجرائم الإرهاب وتمويله" الذي اقترحته لجنة الشئون الأمنية بمجلس الشورى السعودي على تجريم كل ما من شأنه إيجاد الأسس الفكرية والعقدية الداعية للجهاد والتحريض عليها.

كما ينص على تجريم جمع الاموال أو أخذها أو تحويلها لأي نشاط جهادي منظم أو غير منظم.

وينص القانون السعودي على معاقبة أي سعودي شارك في أي عمل جهادي في داخل السعودية أو خارجها، وكذلك معاقبة أي أجنبي شارك في أي عمل جهادي خارج المملكة السعودية إذا انتقد النظام السعودي!!

وينص على مصادرة أي اموال في البنوك يتم جمعها لصالح المجاهدين في أي مكان!

العفو الدولية تدين قانون الإرهاب السعودي

وقد أدانت منظمة العفو الدولية بشدة هذا القانون ، ووصفت المنظمة القانون بأنه "يمثل تهديدا خطيرا لحرية التعبير فى السعودية باسم منع الإرهاب".

وأضافت أن إقرار هذا القانون يعنى أن "أبسط اشكال المعارضة السلمية يمكن ان توصف بالارهاب ".

الجهاد "ذروة سنام الإسلام" عقوبته تتراوح ما بين السجن والإعدام

وينص القانون على السجن عشر سنوات لمن يقدح في الملك او ولي العهد!

ويعاقب بالقتل كل من يثور على الملك!

ويعاقب بالسجن 5 سنوات كل من كتب بيانا او صرح تصريحا مؤيدا للجهاد!

ويعاقب بالسجن 25 سنة كل من شارك في تنظيم جهادي!

ويعاقب بالسجن 15 عاما كل من أمد المجاهدين بالمال أو دعا إلى ذلك أو زودهم بالسلاح أو زودهم بالمستندات أو المعلومات او المشورة وتصل العقوبة إلى القتل إذا تسبب العمل الجهادي بمقتل أحد الأعداء !

ويعاقب بالقتل أو بالسجن 25 عاما من يخطف جنديا أمريكيا!

تقرير
لجنة الشؤون الأمنية
بشأن
مشروع النظام الجزائي
لجرائم الإرهاب وتمويله.

ويعاقب بالسجن 15 عاما كل من أنشأ موقعا على الانترنت يحض على الجهاد! ويعاقب بالسجن عامين كل من أشاد علنا بالمجاهدين!

ويعاقب بالسجن 5 سنوات كل من حاز كتابا او شريطا يدعو للجهاد!

ويعاقب بالسجن 10 سنوات كل من ساعد سعوديا على الهجرة للجهاد في أفغانستان او العراق او غيرها من مناطق الجهاد!! وتصل العقوبة إلى القتل اذا ترتب على ذلك قتل شخص!!

ويعاقب بالسجن 5 سنوات كل من لم يبلغ عن من ينوي الخروج للجهاد في أفغانستان او العراق او غيرها من مناطق الجهاد!

ويعاقب بالسجن 3 سنوات كل من نظم مظاهرة او حرض عليها!

ويعاقب بالسجن 25عاما من يوافق على تنفيذ عملية استشهادية في الداخل او الخارج!!

ويعزل المعتقلون في قضايا الجهاد انفراديا حتى لا يتأثر بهم المسجونين!

وينص القانون على تبادل المعلومات عن المجاهدين مع أي دولة يعاديها المجاهدين!

وتلزم المحاكم بالحكم بهذه الاحكام رغم أنها ليس لها عقوبة في الشريعة!

نساء واطفال وشيوخ وعلماء في السجون بتهمة الإرهاب

جمعية الحقوق المدنية والسياسية (حسم) وصلتها شكوى من مجموعة من النساء المعتقلات في سجن ذهبان السياسي منذ ستة شهور بدون أي تهمة!

ومن بينهن (نجلاء الرومي) 24 عاماً المعتقلة في زنزانة إنفرادية لأكثر من عام، لأجل الضغط عليها بالإعتراف بتهم مفبركة لم تقترفها، وقد منعت من زيارة أهلها لها دون وجود مبررات منطقية.

فيما تتلقى المعتقلة (هيفاء الأحمدي) و (نجوى الصاعدي) معاملة سيئة محطة بالكرامة الإنسانية في زنزانات انفراديا منذ يونيو 2011م، بسبب نشاطهن في العمل مع أسر المعتقلين السياسيين لسنين طويلة في سجون المباحث العامة.

وتتعمد إدارة السجن إهانة السجينات، فالطعام الذي يُقدم لهن غير صالح للإستهلاك البشري، وقد شاهدن "الدود" و"الصراصير" تخرج منه ، ناهيك عن تعمد ضباط التحقيق التلفظ عليهن بكلمات خادشة للحياء، فقد ذكرت إحدى المعتقلات أن أحد المحققين قال لها أثناء التحقيق: " أنت الآن تحت تصرفي، أستطيع أن أفعل بك ما أشاء ولن يعلم بك أحد!!"، بل إن أحد ضباط السجن قال لأحد السجينات:" أنت بنت قبيلة، أين قبيلتك من نصرتك!!"، بل إن أحد العناصر الفاسدة من ضباط التحقيق قد قال للمعتقلة (نجلاء الرومي): "والله إني أشتهيك أنت وهيفاء!!".

وقد نفذت المعتقلات إضرابا عن الطعام مع أطفالهن ومنهم نمور محمد الجزائري (13 سنة) وأختها جنى (7 سنوات) وأخيها عبدالرحمن (4 سنوات)!.

ومن بين المعتقلين الشيخ وليد بن عبدالله السناني الذي قضى أكثر من 14 سنه لا محاكمه ولا تهمه، وقد سجن معه ايضاً جميع أبناؤه الذكور!.

والشيخ سلميان بن ناصر العلوان المحدث المشهور منذ 8 سنوات!

و قد اعتقل الشيخ عبدالعزيز الجربوع بسبب خطبة دعا فيها إلى الجهاد على أمريكا بعد حرب العراق!.

والشيخ خالد الراشد اعتقل لأنه طالب بطرد السفير الدنماركي بسبب الرسوم المسيئة للرسول!

والدكتور سعود الهاشمي اعتقل على خلفيه دعوته للزهار في منزله وتنظيمه استقبال شعبي اكاديمي له في منزله وتم تلفيق تهمه له وهي جمع تبرعات للفلسطينيين!

ويقبع في السجن فضيلة الشيخ العلامة محمد الصقعبي 85 عامًا !!والشيخ العلامة عبد الكريم الحميد 70 عامًا!! وعشرات غيرهم من كبار العلماء الصادعين بكلمة الحق.

"المكوس" والضرائب محرمة والعاملين بها من "الظلمة"

سؤال: ما حكم العمل في الجمارك؟

الإجابة للشيخ أبو همام بكر بن عبد العزيز الأثري
عضو اللجنة الشرعية بمنبر التوحيد والجهاد

أخي السائل:

اعلم أن الجمركي هو المكاس أو العشار؛ الذي يأخذ الضرائب من الناس بغير وجه حق, فعمله محرم وإن كان عند السلاطين المسلمين, فكيف به إن كان عند الطواغيت الكافرين, كما هو الحال اليوم؟!

قال الإمام ابن حجر الهيتمي رحمه الله: 'والمكاس بسائر أنواعه من جابي المكس وكاتبه وشاهده ووازنه وكائله وغيرهم من أكبر أعوان الظلمة, بل هم الظلمة بأنفسهم, فإنهم يأخذون ما لا يستحقونه ويدفعونه لمن لا يستحقه, ولهذا لا يدخل صاحب مكس الجنة لأن لحمه ينبت من حرام.. وأيضاً فلأنهم تقلدوا بمظالم العباد, ومن أين للمكاس يوم القيامة أن يؤدي الناس ما أخذ منهم, إنما يأخذون من حسناته إن كان له حسنات, وهو داخل في قوله صلى الله عليه وسلم في الحديث الصحيح: (أتدرون من المفلس؟ قالوا: يا رسول الله المفلس فينا من لا درهم له ولا متاع, قال: إن المفلس من أمتي من يأتي يوم القيامة بصلاة وصيام, وقد شتم هذا, وضرب هذا, وأخذ مال هذا, فيأخذ هذا من حسناته, وهذا من حسناته, فإن فنيت حسناته قبل أن يُقضى ما عليه, أُخذ من سيئاتهم فطُرح عليه ثم طرح في النار) [أخرجه مسلم]."اهـ [الزواجر عن اقتراف الكبائر 346/1].

وقد جاء عن النبي صلى الله عليه وسلم ما يدل على أن جريمة أكل أموال الناس بالمكس أشد من جريمة الزنا أو على أقل الأحوال مساوية لها في العظم والإثم وذلك في مفهوم قوله صلى الله عليه وسلم عن المرأة الغامدية التي رجمت في الزنا:(وَلَقَدْ تَابَتْ تَوْبَةً لَوْ تَابَهَا صَاحِبُ مَكْسٍ لَغُفِرَ لَهُ..) [أخرجه مسلم].

قال الإمام النووي رحمه الله: 'فيه أن المكس من أقبح المعاصي والذنوب والموبقات"."اهـ [شرح صحيح مسلم 290/11].

وروي عن عقبة بن عامر قال: سمعت رسول الله صلى الله عليه وسلم قال: (لا يدخل الجنة صاحب مكس) [رواه أبو داود, وسكت عنه المنذري].

وروي عن جوذان قال: قال رسول الله صلى الله عليه وسلم: (من اعتذر إلى أخيه بمعذرة فلم يقبلها كان عليه مثل خطيئة صاحب مكس) [رواه ابن ماجة].

قال المناوي: "وفيه إذان بعظم جرم المكس, فإنه من الجرائم العظام"."اهـ [فيض القدير 95/6].

وعن الحسن قال: مر عثمان بن أبي العاص على كلاب بن أمية وهو جالس على مجلس العاشر بالبصرة, فقال: ما يجلسك هاهنا؟ قال: استعملني على هذا المكان -يعني زياداً- فقال له عثمان: ألا أحدثك حديثاً سمعته من رسول الله صلى الله عليه وسلم؟ فقال: بلى. فقال عثمان: سمعت رسول الله صلى الله عليه وسلم يقول: (كان لداود نبي الله ساعة يوقظ فيها أهله يقول: يا آل داود قوموا فصلوا, فإن هذه الساعة يستجيب الله فيها الدعاء إلا لساحر أو عاشر) فركب كلاب بن أمية بنفسه فأتى زياداً فاستعفاه فأعفاه. [رواه أحمد والطبراني].

وعن أبي الخير قال: عرض مسلمة بن مخلد -وكان أميراً على مصر- على رويفع بن ثابت رضي الله عنه أن يوليه العشور فقال: إني سمعت رسول الله صلى الله عليه وسلم يقول: (إن صاحب المكس في النار) [رواه أحمد والطبراني, وفيه ابن لهيعة].

وقال الحسين بن زياد: سمعت منيعاً يقول: مرّ تاجر بعشار فحبسوا عليه سفينته, فجاء إلى مالك بن دينار فذكر ذلك له. قال: فقام مالك فمشى إلى العشار, فلما رأوه قالوا: يا أبا يحيى ألا تبعث إلينا حاجتك؟ قال: حاجتي أن تخلوا سفينة هذا الرجل. قالوا: قد فعلنا. قال: وكان عندهم كُوز يجعلون فيه ما يأخذون من الناس من الدراهم, فقالوا: ادع الله لنا يا أبا يحيى. قال: قولوا للكوز يدعو لكم! كيف أدعو لكم وألفٌ يدعون عليكم؟! أترى يُستجاب لواحد ولا يُستجاب لألف؟! [صفة الصفوة 200/3, برقم:522].

وعد الإمام ابن حجر المكي الهيتمي رحمه الله هذا العمل من الكبائر.

وأخيراً: قال شيخنا أبو محمد المقدسي فك الله أسره: "وأما جعل بعض مشايخ السلاطين العمل بالضرائب (جائزا، لا شيء فيه) بدعوى أن المكس يأخذه المتسلطون كقطاع الطرق بلا وجه حق ..وأما الدول اليوم فزعم أنها تضع هذه الأموال في المصالح العامة كشق الطرق والجسور والمستشفيات والتعليم وغيره!! حتى خلص إلى أن هذه الضرائب ليست مكوسا، فيجب عنده دفعها ولا يجوز التهرب منها، فهذا لا شك من طمس البصائر ومن البعد عن الواقع ومن فساد الأصول الذي يؤدي ولا بد إلى فساد مثل هذه الفروع ..

فبأي حق يؤخذ مال المسلم غصبا وبغير طيب نفس منه ولا تطوع أو تصدق.

الحرية للدكتورة عافية صديقي
المعتقله في السجون الأمريكية
د.عافية صديقي مسلمة محجبة متخصصة في علم الأعصاب
اختفت في باكستان عام ٢٠٠٢ ليتبين بعد ذلك أنها
اختطفت من قبل الأمريكان
حكم عليها بالسجن لمدة ٨٦ عام !
أخيراً وردت الأخبار أن الدكتورة تعرضت للإغتصاب
داخل السجن وعلمت عائلتها بأنها حملت وأجهضت
وهي مصابة الآن بالسرطان
و حسبنا الله ونعم الوكيل
هل هذه هي الحرية التي تغنت بها أمريكا !!
أختكم
عافية صديقي
تحمل داخل السجن في أمريكا

الكُفـار إنتهَكـوا عِـرضَ
أُخُتتَـا العَفِيفَـة ..
عَافية صِدّيقي
فأين الرجـال !!؟؟

إصداراتنا السابقة

مجلة دعوة الحق -العدد الأول - شعبان ١٤٣١هـ أغسطس ٢٠٠٩م

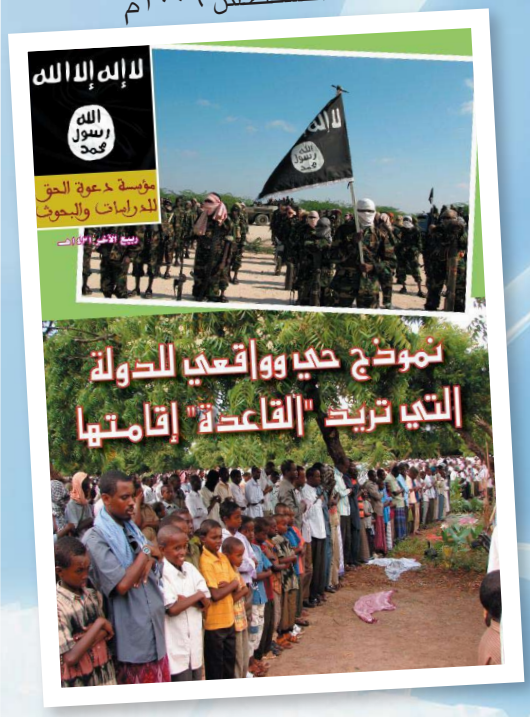

نموذج حي وواقعي للدولة التي تريد القاعدة إقامتها - ربيع الآخر ١٤٣١هـ مارس ٢٠١٠م

- 1000 سبب وسبب يدعوك لموالاة قاعدة الجهاد وتأييدهم
- استشهاد قائد المجاهدين الشيخ أسامة بن لادن – كما كان يتمنى – نصر جديد للمنهج الإسلامي الجهادي
- اللهم إنا نبرأ إليك مما صنعت حماس .. قتل مسلمَين من أجل كافر!! ما لكم كيف تحكمون؟!
- نصيحة إعلامية في غاية الأهمية إلى الجماعات السلفية الجهادية في غزة
- بعد تونس.. آن للشعوب ان تنتفض في مصر وسوريا والأردن واليمن وبلاد الحرمين و..و..
- استهداف السلفية الجهادية في غزة جزء من الحرب الصهيوصليبية على الإسلام
- من يوقف السفهاء: قطر تدفع 220 مليون دولار ليوضع اسمها على قمصان برشلونة!
- وثائق ويكيليكس "مستندات رسمية" تكشف عمالة وخيانة وإجرام الحكام العرب
- بيان بخصوص تصريحات وزير داخلية حماس المعادية لأنصار القاعدة في غزة
- مبادرة للصلح بين السلفية الجهادية وحماس
- طائرات امريكية تقتل 20 مسلما في يوم واحد!! لماذا لا نسمع استنكارات شيوخ الفضائيات؟!
- إلى شيعة الشيطان: مراجعكم تحت نعل أم المؤمنين عائشة
- إلى الصليبيين بمصر : لا تمتحنوا صبر المسلمين
- رسالة إلى الإخوة في قناة الكتائب الإخبارية
- في غزة : اعلانات داخل المساجد تدعو إلى الشرك بالله!
- إلى أنصار حماس : الشهيد المجاهد الدكتور إبراهيم المقادمة يدعوكم إلى ما تدعو له القاعدة
- الهجوم على اسطول كسر الحصار .. نشر للمشاعر القاعدية
- سلطة فتح تاريخ من الخيانة والعمالة والتجسس
- شهداء القاعدة يشكون إلى الله ظلم حماس
- نموذج حي وواقعي للدولة التي تريد القاعدة إقامتها
- ويل لأمريكا ..مجاهدون جدد لا تكشفهم أجهزة المخابرات Individual Jihad
- أنصار المجاهدين .. دور هام في المرحلة القادمة
- أين "صولة الأصالة" يا محمد أحمد الراشد وأعراض المسلمات تغتصب؟!
- بنك معلومات المستهدفين .. هام لرجال دولة العراق الإسلامية
- في ظل حماية حكومة حماس: حرية بلا حدود للكاسيات العاريات في غزة!
- من فلسطين إلى مجاهدي القوقاز: نبرأ إلى الله مما قال مشعل زعيم حماس
- نصائح إعلامية للإخوة في جماعة انصار السنة وباقي الجماعات الجهادية
- أيهما أشد: وصف عباس للصواريخ بـ"العبثية" أم وصف الزهار لها بـ"المشبوهة"؟!
- تساؤلات إلى كتائب القسام!! كيف قبلتم بحراسة وحماية قتلة المسلمين بان كيمون وتوني بلير!!
- قريبا..أبناء حماس من المقاومة إلى العمل في السلك الدبلوماسي!
- "شرطة الموت الإعلامية" .. نواة لازمة للخلافة الراشدة على منهاج النبوة
- " التكفيريون" كبرت كلمة تخرج من أفواههم إن يقولون إلا كذبا
- إسرائيل وفتح وحماس تلاحق أنصار القاعدة
- حماس تضيع رأس مالها

اقرأ اصداراتنا على مواقعنا على الانترنت وفي المنتديات الجهادية

لمراسلتنا على الإيميل:
dawaalhaq@yahoo.com

http://dawaalhaq.wordpress.com

http://www.facebook.com/DawatElhaq

facebook